# 盛京時報

己巳年舊曆五月二十九日
昭和四年七月五日
中日紀念大典休刊

◎本報價目◎ 每張現大洋五分 每月現大洋九角
▲外埠連郵價目 每月現大洋壹圓 半年現大洋五圓五角 全年現大洋拾圓
▲告白刊資 一行五號字十五字起 一日每行現大洋 長期另議

發行人 宮川貞作
編輯人 菊池貞二
印刷人 石原庄太郎
發行所 盛京時報社
盛京時報支社


## 晉閻出洋問題 結局如何解決尚難測

(北平三日東方電) 閻錫山對山西派要人亦無若何表示突入德國病院蓋因蔣介石以强硬態度阻止其下野外遊有以致之蔣介石知閻氏入院今朝遣何成濬方本仁熊式輝至病院慰問同時力求蔣閻兩氏間之緩和但兩者主張各持極端形勢頗呈重大

(北平復旦電) 某方談(一)馮到太原係閻所邀約此時閻若不踐約出洋總失信義於朋友至西北軍之善後當然由中央按照編遣會議編理閻去與黨國無關(二)蔣方爲尊重中央維持威信是閻平日所自勉以勉同人者閻約馮來晉使國家不生兵禍對閻斡旋大局之苦心當十二分敬佩但中央對馮事以保護並給考察名義但嚴格論之已覺稍失威信閻係中央不許出洋之人而閻若必去似與中央威信有碍恐閻必不安不忍爲且西北軍之善後非閻莫屬閻當然不能去也(三)東(一日)晚至江(三日)午閻深體蔣維護黨國之眞誠對出洋已允取消冬(二日)早七時何成濬方本仁奉蔣命赴東四七條閻宅談話閻適晚餐臨時因暑疾稍作比電召克利診治克囑暫赴德國醫院靜養數日故閻於冬(二日)晚九時半入院於時局無關(四)江(三日)晨蔣派何成濬方本仁熊式輝吳稚暉親赴德國醫院視閻病(五)蔣冬(二日)晚談革命期內黨員負有國家責任者出處不能自由中央及國府對閻同志決定挽留俟西北軍務整理就緒之後許其出洋考察俾踐信約目前斷難准其所請當此國家甫上建設軌道第一要義應使中央之決議與國府命令一律發生效力令出唯行而此事須從吾輩負責諸人做起總理昔日嘗言革命期內個人不能有自由閻同志爲黨員之一其愛黨國足爲革命軍人及一般同志之模範對於黨之決議及政府命令必能忠實遵守蓋以黨國使命與私人交誼比較輕重緩急不待煩言況馮玉祥出國以後其昔日所部如何整理安頓使爲黨國効力閻同志亦應負責如此正所以顧全交誼凡此諸點予已再四向之陳述閻同志必能取消去志以慰中央及國家之期望也

## 劉鎮華談時局

北平訊云。本社記者昨日上午十一點赴十一路軍總指揮部辦公處謁劉鎮華。叩以時局種種。劉當時談話如次。(余)劉自稱今早七點在蔣主席處閒談。適陳雪暄(調元)主席回濟。余即赴車站歡送。陳主席暫時不來平。因山東事務太多。分身不開也。時局至此已無問題。馮煥章已決定出洋。惟日期尚未定。總司令即來平面蔣陳述一切後。即偕馮出洋。以全私人信義。閻綏遠主席徐永昌將隨閻出洋。朱綬光參謀長隨去與否。則尚未定。商震主席雖有隨閻出洋之意。但恐難辦到。閻馮去後。西北善後中央自有妥善辦法。其晉察綏等省將一仍其舊。無所變動。至陝甘等省。中央將有另處理至如何情形。現尚無所知。商啓予前雖有消極意。但中央及蔣主席閻總司令均甚倚畀恐亦不容其辭去兼職耳。張學良本擬來平。因事中止。待閻抵平時或將來平一行。藉圖與故舊歡叙。亦未可知。馬福祥劉郁芬抵井與否。尚無所聞云。

## 美記者團赴津

(北平三日國聞電) 美記者團江(三日)離平沈能毅同赴津轉遼

## 張惠長赴南京

(上海二日國聞電) 張惠長由粵來滬東(一日)晚赴京將就航空署長

## 晉閻電國府請允出國 國府復電仍挽留出洋

(南京三日復旦電) 閻卅電國府云捧讀宥電莫名悚惶錫山身許黨國何忍言去惟察西北□□□□(電碼不明)伏冀俯念錫山出國積極的爲和平統一消極的以鳴個人高蹈特懇俯允俾事遄行此次遊歷如有見解所及隨時貢獻以供採擇也雖稍卸仔肩仍不敢苟安伏維垂察是幸

(南京三日復旦電) 國府復閻冬(二日)電云爲促成和平統一建設國家尤賴共同努力遊言遠游非所期於賢者尙望共濟艱難有厚望焉

## 中英密約擴充海軍說

(南京三日商通電) 據國府可靠消息中國爲擴張海軍計中英間成立秘密條件如左

一、聘用英人顧問
二、爲實地研究計派遣留學生二十名赴英
三、製造軍艦仰給英國

## 古應芬弔唁黃一歐

(南京三日復旦電) 古應芬冬(二日)電黃一歐云據湖南省府儉(廿八日)電報稱令祖母易太夫人仙遊追念賢母知慶知興懿範既具襄懷往哲執事效忠黨國當望節哀順變以慰慈懿特電致唁

## 張蔭梧墜馬傷重

(北平三日電通電) 北平特別市長張蔭梧于今晨墜落馬下頭部負傷頗陷重態

## 收回滬臨時法院問題 双方各派代表會商

(上海三日國聞電) 收回租界臨時法院事領團已有照會答復請双方各派代表會商解決

## 日內閣協議施政方針

(東京三日電通電) 新內閣于三日午後四時開臨時閣議濱口首相及各閣僚均出席關于施政方針之聲明交換意見就在野時代公約之諸問題決定再爲具體的研究將濱口首相起草之原案在九日閣議討論修正後正式發表

## 何鍵限十日恢復桂林

(上海三日國聞電) 俞作相談伍廷颺已赴安南所遺駐柳城部輸誠何鍵本擬班師回湘因奉中央令停止仍在全永本人候中央討桂善後復電到後始回湘軍捷報吳尙進抵興安先鋒抵大溶口附近敵向桂林退劉建緒佔恭城敵退平樂長沙電何鍵定江(三日)總反攻限十日恢復桂林平樂

## 張顯榮談 閻錫山病狀

(北平三日東方電) 閻錫山自入德國病院後往訪外賓率由代表張顯榮接見據張談話閻氏之病爲夙患之神經病因過勞與不愉快及暑氣之關係以致發作故非重病使用氣力或談話均須戒避閻氏依然決心外遊病勢恢復後無論如何亦必赴日本

## 蔣介石赴湯山

(北平三日復旦電) 蔣偕宋美齡江(三日)晨十時離北京飯店赴湯山

## 陳果夫抵北平

(北平三日國聞電) 陳果夫江(三日)抵平謁蔣後下午赴省黨部召執委談話

## 蔡廷楷抵蕉嶺

(上海三日國聞電) 蔡廷楷已追抵蕉嶺與徐景唐部戰一小時徐退三南蔡俘千餘人張貞部向龍嶺追擊朱毛朱毛擬將他竄

## 濱口內閣初會議

(東京三日東方電) 濱口內閣舉行親任式畢即於午後十時起在首相官邸開會爲組閣以來初次閣議直至十時半始行散會

## 中法修約會議

南京訊云。法使瑪泰爾。艶(廿九日)晨七時偕隨員二人。由平抵京。又雲南交涉員張維翰。越南代表茄樂等。均由滬抵京。外部派夏孫屏赴站歡迎進城。略事休息後。即於下午四時。在薩家灣官舍開越南商約會議。我方出席者爲外王。張維翰 徐謨。胡世澤。法方 爲瑪泰爾。及秘書奧斯特魯。越南關稅稅務長阿拿大。越南外交處長茄樂等。開會後。先由瑪報告法政府研究前訂草案經過。謂已補充意見甚多。面請研究。我方以該草案條例繁雜。當場不能詳細研究。答於日內詳加審查後。再開會討論。至五時半散會。法使擬即晚赴滬。下週可回京。

徐謨會後語各記者。中法越南商約。前已擬定草案。由法使轉致法政府研究。法政府已加具意見。令由法使來京續議。本日會議。因時間倉促。不及詳細研究。且係法文。須待翻譯。約三四日後。方可事畢。下次會議。或在下週。會議地點。日京在滬尚未定。我方對該草案。將來或再補充意見。經雙方同意在由法使電該政府請示後。約一星期當可竣事。

又云。艶(廿九日)中法修約會議開會。席間法使將法方所提意見書及書面修正條文交外王。原文係法文。我方俟審查後再答覆。法使艶(廿九日)晚即赴滬。下次會議。約在支(四日)或微(五日)中法商約。日內尚難簽訂。

又云。中法修約會議下次會議。約在下星期四五。我方日內須對法意見書。加以研究。再提對案。地點在京或滬未定。法使今晚赴滬。

## 中國側期待幣原外交

(北平三日電通電) 新內閣對華方針依幣原外交之再現確信對國民革命之達成與全國統一予以好意中國側非常期待對日感情漸次轉好外人側對華亦大有期望抑或幣原外相就任同時披露對華好感之聲明書殊未可知一方面日本有力者方面確信對華改約方針無大變化其交涉方法與態度亦無變更觀其形勢大使升格一事當先實現

## 日本駐華公使更調說

(東京三日電通電) 幣原外相就任後決定駐外大公使之更調就中擬定芳澤公使調任蘇俄大使駐華公使一席佐分利參事官矢田總領事木村捷克公使等調任之說尤高

## 朝鮮總督問題

(東京四日電通電) 朝鮮總督繼任人物起用陸軍大將福田雅太郎說尤爲有望

## 決定法制長官

(東京四日電通電) 濱口新內閣之法制局長官及警視總監本日發表如左

川崎卓吉 任法制局長官
大塚惟精 任內務省警保局長
丸山鶴吉 任警視總監

## 劉湘電何成濬

津訊云。蔣總司令抵平後。何成濬電各方報告。劉湘昨覆電致賀。原電如下。

急北平何主席雪竹兄勳鑒密。徑電奉悉主座吉抵北平。和平可望。國威以立。造福無涯。黨國前途。大可樂觀也。謁見時。乞代致拳拳。劉湘叩感印。

## 添田壽一逝世

(東方四日電通電) 貴族院議員添田壽一于三日夜因病逝世享年六十六歲

## 唐賀在汴會晤

歸德訊云。賀耀組艶(廿九)由鄭赴徐。過開封時。賀下車與方振武韓復榘會見。並電邀生智來汴。唐即刻到汴聚會。於陷(三十)晨與方同車返鄭。

又訊。某軍事機關。昨接唐生智來電。報告本人將於日內來平。晉謁蔣中正主席。報告一切云。

## 劉峙將赴信陽

漢口訊云。第二路總指揮及湖北各部隊編遣特派員劉峙。擬日內乘車赴信陽視察。並召集該地之第一師官兵訓話。

## 皖匪圍宣城

上海訊云。皖宣城發現大股土匪。四城已閉。甚危急。對外交通全斷。一說係變兵竄擾。商界正籌款。冀和平解決。

## 蔣擬視察膠東

南京訊云。據濟南電。蔣主席擬在平事畢後。將由海道南下。赴青島。視察膠東一帶。擬在濟留兩日。


廣告

● 上海 青島行 (滿船航路)

| 船名 | 月 | 日 |
|---|---|---|
| ▲榊丸 | 七月 | 六日 |
| ▲奉天丸 | 七月 | 十一日 |
| ▲大連丸 | 七月 | 九日 |
| ●天津行 | | |
| ▲長平丸 | 七月 | 五日 |
| ▲天潮丸 | 七月(旅順不行) | 六日 |
| ●龍口行 | | |
| ▲龍平丸 | 七月 | 五日 |
| ●香港行 | | |
| ▲龍鳳丸 | 七月 | 七日 |
| ▲煙台丸 | | |

大連汽船株式會社 電話四一八五番
專屬貨客經店 永和公司 大連市敷島町六番地 電話七二七五番 七八六八番
阪神航路專屬荷扱店 大連市須磨町六〇番 滯山兄弟商會 電話長 五二六二一 四六八一番

東北鐵路專門學校招生
本校擬招本科四十名 報名地址遼寧商埠一經路門牌廿一號本校辦公處簡章函索即寄

恭頌 黑龍江軍警督察處長李公雲卿德政
黑龍江軍警督察處長李公雲卿歷任軍職久隸戎行得之人才也自客歲蒞任以來督飭官兵保衛商民綏靖地方不遺餘力以故頌聲載道有口皆碑然尤有可感者對吾花界衆樂戶人等力盡保護之責恐不法之徒藉端騷擾有碍營業也每日派兵以嚴查之雖捐有累於樂戶也完全免除之恩德並施邇來各樂戶並妓女等叨蒙德澤夜不閉戶路不拾遺熙熙皞皞大有同登春台之景象者皆李公處長恩德之賜也衆樂戶并妓女等備荷慨蒙深感大德難安緘點謹登報端用揚仁風而彰大德於萬一云爾
黑龍江永安里花界樂戶六十二家等 恭頌

汽車出讓
有自用新必由克汽車一輛最合公館及車行之用今欲廉價出讓如有意請至大東關東興汽車行面議 東興電話 一千五百九十號 二千三百九十號

三友實業社 夏季中山裝特價 新時代新服裝

| 品名 | 原價 | 現祗售 |
|---|---|---|
| 嗶嘰紗中山裝 | 原價三十元 | 現祗售廿七元 |
| 白帆布中山裝 | 原價 九元 | 現祗售 八元 |
| 制服布中山裝 | 原價 九元 | 現祗售 八元 |
| 黃府綢中山裝 | 原價十二元 | 現祗售 十元 |
| 太陽布中山裝 | 原價十二元 | 現祗售 十元 |
| 眞𫇴紗中山裝 | 原價十二元 | 現祗售 十元 |
| 華達呢中山裝 | 原小價三十 | 現祗售廿七元 |
| 青嗶嘰中山原 | 原價三十元 | 祗售廿五元 |

男女新花方格絲襪及美術領帶均廉價八折
地址 遼寧鐘樓東

新醫書出版預告
一 藥物學 二 配藥學 三 處方學
書中內容共分三編合訂一册
將最實用最有效力之藥物選擇二百餘種並註明產地形狀功用主治分量中毒解法
將各種藥膏藥水藥酒藥散等藥品方案配合法手續規矩無不詳細註明
將各科最有經驗及效力確實之處方搜羅千餘種之多用者照病用方照方用藥無不應手奏效
價目 全書一册二百餘頁精裝布皮金字用潔白紙精印 價現大洋貳圓五角外埠加郵費貳角 出版期本年陽歷九月間 預約現洋貳圓郵費在內 以三百本爲限售完截止
總發行所 遼寧撫順千金寨中華撫順醫院營業部

撫順縣尋夫廣告
夫君孟兆壁字覲臣豐自夫赴北歸四年無音公婆尋子兩次迄今未省前年臘月十六婆母逝世女年十六尚未字人生活狀況困苦萬分現在妻已憂思成病新見廣告作速回里或急來信將住址提明盼甚切切 自孟家溝妻孟鄭氏謹啓

書畫古玩珍寶廉價出售
茲有平津收藏家遜藩名人書畫舊玉玉器磁器鑲嵌插屏宋拓絳帖血書金剛經以及文玩珠翠繡品多件願意割愛廉價出售各件陳列於馬路灣大陸飯店每日上午十一時至下午五時歡迎參觀特此廣告

德昌慶 奉天大西門裡 中國銀行對過
五月廿六日起 九扣大減價
抗紡 熟羅 印花衣料 江西夏布 廣東拷紗 京染竹布 雨衣料子 印花華而紗 現成雨衣
三星期 電話二三八六

西藥實驗大全 編緝者 趙璽忱 張潤亭 校正者 醫學士 于松岩 陳麗南

嬰兒救星 七世家傳驗方 市政化驗許可
張氏兒科消疳散久服能令嬰兒肥胖
專治小兒食積內熱咳逆腹痛嘔吐瀉痢面黃肌瘦服之特效服法另有詳細說明
平熱散爲肺炎咳嗽之特效藥
平熱散專治驚悸失魂奏効神速喘治肺熱咳促氣喘胸脹身熱驚悸午後發燒一切抽搐瘟痢以及四時不正之温病服之均著奇效誠小兒之救星濟世之良藥也
寒疝止痛膏是提升嬰兒氣卵之良法
一帖即能除根凡嬰兒腹痛寒脹瀉痢不止以及女子下部濕寒久不受孕帖之均有意外之奇驗
說明 清眞張氏嬰兒良藥已經試用七世均著特效茲爲普濟妥設代理店以便患者就近購用也
經理處 遼寧省 日站茂林飯店胡同瑞升東 大西關大街信義長 大南關大德祥 大北關恒興源 四平街吉順隆絲房 小西關信源長 小東關同興合
双料特袋六元 大袋三元 中袋二元 小袋一元
總發售處瀋陽城北郎家寺村杏林堂清眞張夢九氏 外埠函購郵費另加一成

遼寧華金店總號啓
啓者敝號創設有年特開風氣之先親由京滬選聘精巧技師多名製造中外器皿以及喜壽禮品閨閣珍飾莫不翻新花樣迎合時趨以酬 惠顧諸君之雅意茲因擴張營業特將中街原址改建樓房以宏業務暫移同行胡同路北照常營業謹此通知伏維台察是幸
營業 中國電話一百七十二號
交際 日長電話五百〇五番
金銀部 中國電話六百二十三號
經理 日長電話一千七百〇六番

巖華戒煙丸 斷癮神速
注意 查市上所售之戒烟藥多有內含嗎啡因等毒質雖能當時解癮不過借此片烟殊深令人痛惜本戒烟丸純係密究專方斷定毫無毒質祈諸君注意此點爲要
嗎啡隱……與鴉片……論起此毒人皆厭
墜名節……促壽算……傾家敗產把人陷
染此毒……身體倦……凌雲大志難遂願
國政府……新政善……勸導人民把烟斷
願同胞……除此患……苦海回頭即是岸
除此患……不用難……請用巖華戒烟丸
功效確……藥料全……一期之內癮戒完
强身体……福壽全……速戒烟毒留莫連
救同胞……結善緣……本行並非爲金錢
請一試……莫疑難……方信本行不虛言
巖華氏戒烟丸定價大盒一百二十粒現洋二元 小盒五十粒現洋一元
總發行所 遼寧小西門北車道路東 巖華藥行

遼寧日本站新開
有喊鐘表行
總行 鐘樓南路西三層大樓 電話總局二一七二號
鐘表眼鏡 零整批發
附設修理部 定期不悞 工精價廉
住址 千代田通十番地

BSA Motor&Pedal Bicycles
各國自轉車及各種零件 大批發
售價低廉 與衆不同 品質精良 各界贊許 如蒙惠顧 竭誠歡迎
住址 奉天大北門裡 昌和洋行
支店 大連、天津、哈爾濱

## 論說

# 自治之精神（續）

▲厥惟自立

自治爲救時之良劑。初非今日而始然。今則舉國以訓政相號召。而地方自治。尤爲當務之急。則固識者所公認。最近遼寧省府民政廳鑒於訓政開始。各縣須依訓政大綱。實行地方自治。除由該廳組織自治委員會。專辦自治事項外。並設自治傳習所。令各縣選送自治人員。來所傳習。以應地方自治之需要。準是以言。詎得謂非知所先務者乎。雖然。自治之精神。厥惟自立。凡人不能自立。而恃人扶之而立者。其究也仆而已矣。人不能自進。而賴他人挽之而進者。其究也止而已矣。先哲有云。自求多福。故個人欲自治。必先謀個人之自立。地方欲自治。必先謀地方之自立。自立之名詞。實不啻自治之眞諦。我國今日。苟勿欲實行自治則已。如欲地方自治之實現。舍謀人人自立外。其何能淑。況近年以來。工商失業。社會困窮。而未由振作也。日不能自治故。兵匪勾結。賊害閭閻。而末由抵抗也。日不能自治故。教育停頓。道德墮落。而末由挽救也。日不能自治故。各地團體。迫於時勢。假已漸次覺悟。奔走不遑。若徒恃自治委員。專辦自治事項。吾恐仍爲官治。而非自治。久之國民匪特不能自治。或並自治之精神。亦被强有力之政府所淹沒。其結果仍爲前清閉關時代之人民。毫無國家之觀念而已。訓政云乎哉。自治云乎哉。且所謂自治也者。必各地人民。本其天賦之人權。盡其天然之責任。就一身言之。整飭躬行。破除倚賴。是爲個人之自治。就一鄉一邑言之。協力同心。興利除弊。是爲地方之自治。然後行之一省。推之全國。本平等之主義。成互助之精神。富强之基。於爲鞏固。故政府而果欲發揚自治者。必須將賊害民生。摧殘民命之障礙物。首先除去。國民而果欲講求自治者。亦宜將倡言民治、迎合官僚之附屬品。淘汰盡淨。然後就各地方中公正之士紳。組成正當之團體。分別利害。逐漸進行。政府則鼓勵其工作。保障其自由。而一切違反民意。强制民權之政策。完全取銷。庶幾自治規模。得以成立。若徒以官樣文章。爲掩飾人民之具。人民方面。又鑒於强權之壓制。不能鼓其勇氣。一往直前。雖日日言自治。而實現之期。恐終捉摸不定也。竊願熱心自治者。於百尺竿頭。更進一步。

## 黔省府緩改組

南京訊云。黔省內部尚復雜。中央現時對黔省府改組事。暫不主張實行。

## 芳澤公使談對華問題

### 新內閣對華當無大變化
### 甚望我民衆團體停止排日

北平訊云。本日芳澤公使與日本者團會見。對于記者之質問。發表談話如下。

在新內閣成立時。中日修約交涉之方針。較之今日。是否有變更。雖不得而知。然大體當無甚變更。無論何時之政變。新內閣成立。其政策。雖較前內閣。略有出入。然如通商條約問題。當不至大變。自在意想之中。據報上電訊。新內閣似於明日成立。然想至完全成立。尚須一二日。新內閣未任命。今日對之。未能遽加以何等議論。然關於政策問題。新內閣之方針。較前內閣或有出入。亦不可知。故通商條約之交涉。自有幾許變更之處。亦未可知之數。然於大體想無大變更也。無論爲關稅問題。或治外法權問題。或內河航行權問題。以及其他幾多之問題。已經關係各省事務官間。討論研究一致。而有結果。即使內閣變更。亦不至有重大變化。余本人所想象者如此。

余現定八日乘長平丸出發。九日抵大連。十一日乘輪抵滬。因內閣更迭而展期一事。尚未決定。或者延展數日抑未可知。馮玉祥等之赴日。本館雖尚未接受提議。自日本而言。於中國內政無關之人。無論中國之如何人來日本。皆以外國旅客待遇之。無論爲華人爲英人或爲美人其間不設何等差別。自不待言也余乘蔣主席來平之機會。擬一度與蔣主席晤面。何時會見尚未決定。此次與蔣主席會晤。將談何事。亦未有預定。與閻錫山氏之會見。亦未預定。

對於排日問題。其後仍時時喚起中國當局之注意。排日運動一兩日來雖有略見緩和之地方。然大體無異從來不見有改善之色。以言對日經濟絕交。以言排斥日貨。用辛辣手段。抵制日貨。百方妨碍中日貿易。此種行動。乃應行之於敵國彼此間。而非親交國所宜出此。他如反日會。待日本與敵國同。我等遺憾。無過於此。中國人民作反日運動如此。而政府袖手旁觀。現狀如此。或謂條約交涉不得時宜。此說吾人雖屢有耳聞。我等對此問題。現正加最愼重之考慮。如反日會。如不平等條約撤廢促進會。此中國民間團體之行爲。誠屬憾事。然修約一事。大正十五年來日本對中國表示好意。本年四月下旬一年間懸案之歷約問題漸告解決。今也修約一事。頗關重大。擬務避毅然之處置。日本於心中有苦感。但想大重輸諸而應正式交涉也。竊願中國政府察我等苦衷。取締排日運動。民間團體亦宜反省以敵國待日本乃不合乎世界公理也。

## 英首相宣佈兩大政策

（倫敦二十九日訊電）昨晚首相於演說時宣稱新政府之目的有二。一爲世界和平。一爲補救失業。關於後一事。謂現由杜瑪司負責進行現正從事於初步工作杜氏任事熱心將來定有成績可觀只一部分之工作即爲國際和平將於此事彼個人現正設法築一和平基礎使國家之榮譽與幸福有所利賴彼不欲延緩以虛擲光陰但在和平會議開幕前必先有初步協商以免蹈一九二七年會議失敗之覆轍凡人在展覽其成績前必須有準備故彼在供人展覽前將先徵求成績彼現在所欲聲明者即做和平工作與作戰相同必須有冒險精神當彼工作告成時將聽人民選擇其結果和平須冒險與戰爭須冒險無異彼將冒和平之險凡一國作和平冒險者可收和平結果與冒戰爭危險者結果可以獲勝其理正復相同云

## 柏林民衆運動

（柏林一日電訊）嚴肅之柏林市頓成敵塲全體警士皆持長棒出發巡行街中民衆數萬人組織大規模之遊街運動對凡爾賽條約十週年紀念向政府大示威請求立即與協約各國交涉取消該約中對德苛刻之條文因事前警士佈置妥帖幸未發大衝突

## 美國拒絕法戰債原因

（巴黎卅日電訊）美國拒絕法國到期償欵延期後法報紙各有評論但不甚激烈惟據最後報告謂胡巴總統所以拒絕延期之理由因此事重大須已國會投票決定本人不能作主張但此時適逢國會體會故拒絕延期

## 德代表對賠欵案申明

（柏林卅日電訊）出席賠欵會議德首席代表沙德氏再鄭重申明楊歐文計劃之實行仍以萊茵撤退外國駐軍爲交換條件一般人以爲賠欵問題之前途仍極暗澹云

## 于右任之痛語

北平訊云。日前滬電稱。于右任先生決計即日回陝辦賑旅津陝友有人特電滬詢其行期。昨晚接到覆電披露如下。以告關心西北賑務者。來電詢何日歸陝。此眞急死人也時不需我。我獨康健。今則西北饑荒正在吃緊之時。我則腳病閱個不了。何能起歸。蔣主席在京時。曾在陵園爲其說明欲歸之意。謂此行完全爲西北賑務。其他軍事黨務政治。絲毫不願參預。並謂多年工作西北。當饑寒苦痛時。每日要求地方父老子弟幫助。謂革命成功。如何利益。今則父老子弟。餓死者日數百。此罪此責。俱不能辭。存亡與共。良心始安。昨來海上就醫。據醫生云。愈須十日左右。我意已決。稍愈即起身矣。特覆。右任東。

◎◎——濤飛深夜雨 翼爽大江風

## 各方倚重商震

津訊云。某方消息。河北省主席商震此次赴晉。會同閻錫山表示願隨同出洋游歷之意。閻氏立予阻止。中央方面。蔣主席現在北平。對於陝甘青寧各省當局。雖不免有相當更動。但對晉察綏及河北四省。則一概不與更張。因爲蔣對閻錫山之辭職。卽根本不許。對於閻所屬四省省委之舉。當然更毋庸議。其中蔣對於商震在河北之地位。尤認爲人地相宜。旣無更動之必要。自不許其輕然言去。即中央方面。亦復如此。外傳將以某人某人繼任河北省主席之職。皆屬一種推測之辭。實則蔣閣以及南京方面。皆絕無此意。而蔣及中央黨部各要人。對商尤爲倚重者。其原因。蓋以河北及北平市黨務情形最稱複雜。中央屢次撤換指導委員。皆未遽收實際整理之效。自任商爲北平市指委後。平市黨部與中央黨政間始漸見脈絡貫通之模樣。一方商以河北省主席之資格。與河北省黨部間亦互相水乳。極收黨政合作之功。此兩點最爲中央各執委所贊許云。

## 擴充海軍先聲

南京訊云。國府計畫擴充海軍。決請英國海軍專員來華諮詢。派海軍學生赴英考察。並擬向英國訂造戰艦。又云。中英簽署協定一項。在英訓練中國海軍人材中政府並得聘請英國海軍人員。協助中國海軍發展。據聞國府有一興辦有力海軍之詳盡計畫。且擬在英定造艦隻云。

## 馬廷勷留閻電

北平訊云。馬廷勷等留閻電云。太原閻總司令慈鑒。前謁崇階。快聆鈞誨。名言至理。永矢不忘。開示自治。尤感汪仔。方期永托帡幪。福我桑梓。頃閱報載。我公爲顧全信義計。抱有出洋決心。鈞座爲西北安危所繫。尤爲全甘生機攸賴。忍令全隴之子遺。失慈母之劬哺。伏乞熟權輕重。勿爲一人而棄萬民也。迫切挽留。伏乞垂察。馬廷勷馬廷賢馬仲英叩勘。

## 馮閻出洋問題之近訊

北平訊云。迄一日晚十二時止。西站上尚不見閻將啓行之跡象。而關於閻之出洋問題。及回晉問題。遂皆證明已無最初之簡單。蓋去者之意雖堅。而留者之力亦甚大也。在昨日一日中。蔣閻兩度晤談。一爲午後二時。蔣往赴閻宅。一爲午後七八時。閻到北平飯店。其談話內容。外間自不得詳知。惟聞蔣仍力勸閻勿出洋。並勸閻緩同行。以便長談。蔣意船期旣近。馮自須趕行。但閻以無親同往伴接之必要。大可派人往接。俟馮到豐台時。閻再往親送至津。亦未爲不可。此層辦法。據傳閻已表示可行之意。遂有今日派朱綬光回晉接馮之消息。然究竟閻意是朱先回報告而自己後去。抑係果欲待馮到豐台再同車赴塘沽。則未可知。而蔣意是勸閻往塘沽送行而閻意如何則又一疑問矣。據聞蔣曾對閻表示。馮之出洋。最初因由於君之敦勸。所以有同行出洋之議。然則在情形則因其部下離散。不得不去。初不必由於君之相勸。假若同伴出洋。爲友誼起見。則與其作馮在國外游歷。何若作我在國內辦辦善後。將來吾二人同行出洋。相傳如是。而昨日北平政界。關於閻之決心。遂有兩種說法。其一。謂閻意已略活動。惟鑒於閻已屢屢聲明出洋。故欲挽回閻意。尚須各方切實敦勸。方本仁昨晚六時半到平。七時即往謁閻。想亦含有敦勸之使命。又一種說法。則謂閻仍決計出洋。兩說未知孰是。至其可知之事實。惟昨晚未啓行而已。而假令閻二號回幷。恐五號船期已趕不上。若朱綬光代表往接。則馮來不來亦是問題。由此推論。則不論出洋問題。最後如何解決。恐五號船期。已將有變更之勢矣。

## 貴州驅周戰爭之經過（續）

中央亦無暇顧及。故周逆得盡力爲惡。現在桂系倒了。中央查辦周逆的命令也下了。周逆也隨之敗亡了。所以今天兄弟將此種戰爭情形來向諸位報告。從討周一役看來。兄弟身臨前敵。更相信軍閥始終要敗亡。革命軍確能以少勝衆。以四十三軍之兵力與周逆比較。周家軍有三萬餘人。四十三軍不過萬餘而已。四十三軍在鄂西受桂系之壓迫。兵無隔宿之糧。而周逆則搜括貴州人民膏血以充軍費。其接濟非常充實。在平常眼光看來。四十三軍討周無異以卵擊石。那知事實上竟有不然者。戰爭開始以後。無論桂滇各戰。四十三軍均係以少勝衆。且幾次幾將周逆生擒。在去年十二月周逆三萬多兵被我軍擊潰或死。或逃我歸順我軍。僅餘三四千人。此時若無桂系接濟。我軍已可將周逆殲滅了殊當周軍生命垂危之際。而桂系接濟周逆之大批彈械忽到。我軍正値彈盡糧絕。於是戰事延長。今歲桂逆叛逆暴露。中央明令第十路軍討伐。而周逆復擁護桂逆。冒死頑抗於是被我軍擊潰。已於五月廿七日佔領貴陽。周逆西成於廿二日在黃角樹負傷溺斃。其殘部已不難收拾了。俟將其殘部收拾後。我軍卽行出師討桂。所有一切軍事政治。悉聽中央處置。此次四十三軍武裝同志不特能以少勝衆。其忍飢耐冷愛黨愛民之精神。亦殊可驚。因四十三軍討桂周係本革命之精神。以解救人民苦痛故於糧食除由人民自動供給外。不忍徵發。以至李軍長及一般武裝同志在冰天雪窖中過冷餓的生活。常常終日不得一餐。然猶能奮勇殺敵。毫無怨容。兄弟於此更相信主義實可戰勝一切苦痛艱難。（完）

## 河北省嚴禁私自招兵

### 正式奉命者須遵三規定

北平訊云。河北省政府昨函各機關。非奉衛戍部剿匪部及該省府正式命令者。嚴禁私自招兵。即正式奉命者。亦不得有軌外行動。茲將該通告及訓令彙錄如下。逕啓者案查本府以前時局不靖。竟有不法之徒。假借名義。招募兵丁。或徵發給養等情事。當經通令各屬。凡未奉有平津衛戍總司令剿匪司令及本府正式命令擅自招兵。或徵發給養者。應即嚴拿禁止在案。惟查奉有上項命令之招兵某任後。仍不免有勒索擾民情形。茲規定辦法三項。除通令各屬遵行外。用特照錄全文函達查照即希飭屬遵照爲荷。此致

爲通令事。案查本府前以時局不靖。竟有不法之徒。假借名義招募兵丁或徵發給養等情事。當經通令各屬凡未奉有平津衛戍司令。或剿匪司令。及本府正式命令擅自招兵或徵發給養者。應即嚴拿禁止在案。茲將奉有命令之招兵人員到境時。該縣局長應行注意之點。開列如下。（一）招兵人員須持有正式公文。否則不准其招募。（二）招兵性質與徵兵不同。不得向各村索要勒派。（三）招兵人員到境。各縣應妥爲照料。惟不撥予供應。仰即遵照辦理。至招兵人員。到境離境日期。以及招募情形。並應隨時具報。以便核查爲要此令。

## 蔡元培在津談北來要務

天津訊云。蔡元培到津出席中華教育文化基金董事會第五次年會。記者昨訪。蔡氏於利順德飯店。其談話大要如左。

問。先生在津可留幾日。此來專爲出席中華文化基金會年會乎。答。此次來專爲出席教育文化基金會約二三日內。即行南旋。問。將由此赴北平一行乎。因時局關係。恐不能赴平。且余近來身體尚未恢復健康。稍勞輒倦。宜略休息。故尤不便赴平。問。北平大學學生議決。仍請先生赴平主持。聞且將派代表來津歡迎先生於意云何。答。此可不必。北平大學。現由李石曾先生主持。一切甚好。與余親自出來一樣。問。李石曾先生在滬。最近期間。能北來歟。答。石曾先生。確係患病。一俟病愈。當可北來主持一切。問。今日教育界之患。爲經費枯窘。此問題不解決。教育必陷於絕境。先生對此有何意見。且此問題。有無根本救濟辦法。

答。今日教育經費誠竭蹶。然各教育機關。原皆有其確定之經費。經費雖不充裕。惟負責者。苟能爲適當之支配。則教育現狀。並非不能維持。如省立學校有指定之地方稅。國立學校有指定之國家稅。然而今日教育界猶陷於如斯之困境者。則以經費往往被挪用故也。是以今後問題。爲如何防止挪用。問。今日學風敗壞。有識同悲風潮日起。學生不能安心讀書。宜如何整頓始可。使學風入於正軌。答。所以造成今日之學風者。半由於學生本身。半由於環境。此後惟有一面望學生自己覺悟。一面望環境之改善。如黨務政治。皆與教育有密切關係。將來須負黨政之責者與主持教育者。共同努力。始可望學潮之減少。今日學生。有一部分日日想生事。同時又往往有人以學生爲工具。利用學生達其特殊之目的。如此學校風潮。安得不多。問。北平大學區取消。北平大學於最近之將來。應如何處理乎。又北平九校學生。頃又有復校運動。先生以爲如何。答。對於北平大學之將來。有兩種辦法。其一徹底整頓。即九校各科系。應併者併。應裁者裁。爲根本之改造。其二。如因事實上困難。第一種辦法不能實行。則惟有維持現狀。徐圖改善而已。至學生復校運動。余意可以不必。學生只應安心讀書足矣。問。中日文化協改定訂問題。其步驟如何。答。中日文化協定。事實上必須修改。現擬先與英國交涉。俟中英庚欵問題解決。再與日本協商一切。旋談及先生辭監察院院長問題。先生笑謂余於政治爲外行。決定辭院長兼職。又詢外傳先生將赴廬山休息然否先生答不一定能去。不過有有友勸我去休養休養。談至此。適有他客至。記者卽興辭出。


## 大威汽車減價啓事

乘客汽車減價永遠七扣載重汽車每點鐘三元大宗運輸面議可也

## 茲將本公司各分廠地址電話號碼列後

總公司 電話 總局一四九二號 中國南分局二三一號 地址 日本一○三五番地大西邊門外路南
中分廠 電話 總局一六○六號 地址西華門外路北
北分廠 電話 總局一五九三號 地址東都石印局合用 大北關橫街路北
西分廠 電話 南分局三○號 地址南市場又一村隔壁

## 大威西餐部停止營業出兌

本部營業因包華北運動會火食對方不按合同履行以致虧損三千四百餘元敝部成本僅四千元因受此重大賠累實難支持故停止營業出兌恐未週知特登報端聲明

大威西餐部啓

## 敬謝先施公司賠欵第一家迅速 總經理馬翼君先生辦事敏捷

啓者小號隣佑失愼將衣李房貨舖墊全焚幸在先施公司保險當經該公司總經理馬翼君經理王蕢齋君查明立將現大洋壹萬五千九百元十足照賠毫不留難足証馬王二君辦事敏捷特謝並告各界諸君保險所擇焉

北市場永記南號 永記北號 永增慶 天興隆西號 新華永全

## 新開 大綸綢緞莊減價廣告

住省城鐘樓南大街 商會間壁三層洋樓

敝莊向在杭州自設機廠督造上等綢緞對於通商大埠早有支店荷蒙遐邇歡迎茲鑒遼寧商業繁盛一日千里因斯運到大宗新穎綢緞應時制宜有美皆備並於舊歷五月十七日起特別大減價卅天不尙虛扣實事求是如蒙惠顧掬誠歡迎

注意新到喜喪幛料綢緞多種格外便宜出售

大綸綢緞莊謹啓

## 洮昂鐵路局工程標購機務工務用雜品廣告

爲廣告事本局機務工務需用大宗雜品凡願承辦各商務於七月六日前到本局材料課領取標單及招標簡章定於七月六日下午三時在本局當衆開標特此佈告

中華民國十八年 月 日

## 營口爐銀監理處佈告

爲佈告事案查本年六月卯價前經公布在案現卯期在即市面銀價仍超越法定現大洋廿二元五角以上本處爲切實維持起見業經函請商會設法平抑俾符原案茲定本月廿五日起卽舊歷五月十九日暫在公益銀號代收代還凡屬外城欠戶准於期內每日上午八時至十二時下午二時至六時運赴該號說明短欠某號貨欵每錠卽按現大洋廿二元五角代收代還不准私交私妥絲毫出入一面派員分別嚴密調查倘自咨心破壞不按法價收交一經查去定卽不論存欠各戶一律呈請重辦除呈報併分函外合亟佈告閣埠商民遵照勿違千咎切切此布

中華民國十八年六月廿五日 總監理李家鼎 副理高崇

## 介紹于君𩡝軒精刻象牙版極細書畫

以象牙版極細書畫前無古人爲于君所創格也昔宋上不同凡響昔日陳寅生創刻墨盒周樂園創畫煙壺鬥秀所鍾後進者故英能辦及于君刻牙義亦相同于君年屆花甲攻於斯者四十餘載刻字方寸間能容六千有奇行欵整肅體格精嚴刻畫能於極纖密中層次分明筆法古雅名畫亦爲心折今乃爐火純青之候一筆一墨更精妙絕倫茲來瀋陽寓東北棉業公司內我邦博雅君子欲與結翰墨緣者或逕往參觀或函索潤格願勿交臂失之

介紹人 王樹枬 袁金鎧 姜恩治 金梁 吳闓生 吳廷燮 孫其昌 陳文學 謝蔭昌 闞定保 于省吾 金恩祺 孫佩蒼 楊明 祁靖黎 陳藝 劉煥 劉俊 李鳳 徐濟

住址大西邊門外十一緯路南市場口東北棉業公司 電話一九五五九

## 同澤學校招生

本校定於陽曆七月十二日招考初中部高中部文理科補習生一百名本科一年編級生四十名有志投考本校欲取簡章者須函附郵票三分並書明地址即爲寄去來信郵致遼寧省城小河沿同澤學校即妥

# 雖想得到這是絕望者的福音

電影明星金麗娟

常有結婚十餘之久而仍不孕一兒者考其不姙之原因。由婦人方面言之。則爲其生殖器之異常。或子宮寒冷。經脉不調。或卵巢發育不良。及精神體質的變調等。種種倘婦女發生此病。若不早速治愈。雖望孕育。惟有速服女用『青春腺』則諸病即可消除。恢復生殖能力。必能有麟兒而不姙之原因。由男子方面言之。實亦不少。然近來往往以不姙之原因歸咎於女人。殊不知方今生活競爭劇烈。刺激繁夥之秋。易神致經衰弱其因此而引起陽萎早洩。勃起力減退者。亦所在多有。男子有此等生殖機障碍。在婦人雖無不姙之原因。亦難舉子女。尤以腎經虧損早洩一用係至巨。故治療生殖機能衰弱。去早洩之症。殊爲緊要。倘服用男青春線藥片數盒後。則生殖力必大爲增進。定有奇效。

返老還童　恢復青春　男女生殖力改造秘寶

『青春腺』乃德國醫界泰斗施泰乃哈博士發明之世界唯一靈藥也效力絕大萬試萬靈復經中國政府化驗認爲有效特許專賣

## ●請觀以下之鐵證

啓者敝人年近花甲子嗣猶虛回念此生血汗所積之巨萬金錢終將落於他人之手傷心孰甚先年曾廣置妻妾六人以圖生一男半女接續香煙不意數年以來音信渺無后思及本身青年時之過度縱慾以致精義枯竭故此子嗣全無是以廣求滋補祛陽之藥以補之奈毫無寸効當此絕望之際遞友人孟君於十六年夏由滬來哈勸服德國聖藥男用『青春腺』數日後即覺飯量徒增一月後而容顏豐潤二月後腎氣强而元陽振於今春二月初旬第五妾竟舉一雄而第四第六妾亦已妊娠數十年之傷心大事竟而解決欣喜之餘特具函而感謝青春腺聖藥之補腎扶陽滋補萬能不止焉

於哈爾濱道外六道街呂天民啓

一十八。四。

## 青春腺

返老還童　德國新藥

真正德國青春腺裝在真空管內

特長　青春腺乃世界醫聖施泰乃哈博士之發明，人長用動物之內分泌腺作成，不比他草根樹皮等藥。不易受空氣變化，故青春腺聖藥裝在四個真空管內，免受空氣變化減少藥力，服後能將體內衰老物質排出，以生新質，故有返老還童之効。

主治　老翁服回復青春　老婦服還少壯　青年服促胎強精　凡生殖器病（即陽萎早洩）及發育不全　作事厭倦　易感疲勞　身體虛弱　少年早老　視力減退　女子經脉不調　宮冷白帶　不姙娠　流產早産　性感缺乏等症　効力偉大　服後便知

區別　男子不可服女用「青春腺」女子不可服男用「青春腺」因男用女用各有特効　錯服無効

定價　男用女用　青春腺（每盒服三天）各現大洋四元　吉黑兩省幣同

警告　凡不用真空管裝者即爲假藥

中國南洋總經理　上海哈德洋行

各埠大藥房均有代售

各埠大藥房均有代售並贈說明書及電影各星照片如向代理店函索請能附郵票一分

# ▲德國發現▼

# ●還童之秘術●

德國還少新藥之『復童腺』靈藥若老翁服爲鬚滿髮皺紋伸張氣充血足回復青春時代之生殖力老婦服臉面還少血盛氣旺天癸復來妊娠子女青男陽萎不能夢遺滑精神經衰弱少女月經不調子宮寒冷赤白帶下久不孕育凡青男少女有患生殖器之病者而請醫治無效『一服此藥有立杆見影之效百發百中之能屢試屢驗屢試屢靈連服數日立奏奇功飲食大進行走如飛連服數月百病不侵病魔遠逃回復青春返老還童

主配藥發區主特效價

要　包含胚胎腺『睪丸卵巢』及甲狀腺　副腎　大腦垂體　及少年腺等之內分泌物

合　用最神奇最貴重之珍品藥料及青年力強之特殊動物胚胎腺的內分泌液提鍊而製成者

性　男女老少四時可服惟有『男子用』與『女子用』之別『男子用』主以睪丸陽汁『女子用』主以卵巢陰液

力　能直達生殖器部與胚胎腺部及四肢百骸五臟六腑週身各部

源　還童腺乃德國還少第一新藥各國醫學博士贊許復經中國政府化驗註册認爲有效特許專賣

別　男子不可服女用〇女子不可服男用〇因藥性所不同〇服時注意幸勿自誤效力偉大服後便知

治　老翁服回復青春生殖力還少復活老婦服月經復至還少姙娠青年服元氣百倍健腦强精情感日深

長　老翁服返老還童延年益壽百年老婦服天癸復來老蚌生珠青男服補腎扶陽少女服青春永在美顏百年

驗　此藥爲男女生殖力改造秘寶無論男女老幼四時均可安心服用

格　男用女用還童腺每料一大盒計洋六元每盒現洋三元外埠通信函購貨欵先滙郵費在內

德國還少新藥　政府特許專賣　▲男用女用　還童腺靈藥總經理上海百福公司

東三省分行　哈爾濱百福公司　黑龍江百福公司　鐵嶺百福公司

還童腺分銷處　奉天大成藥房　吉林五洲藥房　江省德泰盛　哈爾濱永德堂　長春中西藥房　吉林濟生藥所　安東瑞祥泰　營口中西藥房　開原德祥厚　哈爾濱中西藥房　千金寨德泰藥局

# ▲特別大贈送

## 人人可用萬試萬靈

# 樂仙膏

啓者本堂發行之「樂仙膏」馳名國內遠近皆知　專貼男子腎虛　腰腿疼痛　四肢麻木　多年白濁　或婦女白帶　子宮寒冷　久不孕育　乾血癆病　腹有積塊　小腹疼　心口疼　諸虛百損　服百藥而無效者　一貼此膏　百發百中　萬試萬靈　輕者一張全愈　最重者兩張除根　定價每張大洋三元　今逢本堂十週紀念　大贈送僅收回藥本一元　凡要者請掛號寄下現洋一元　或金票一元　哈大洋一元五角　即寄上價值三元之膏葯一張　此等機會幸勿失之也　六元一張者只收二元　九圓二張只收三元

鐵嶺西門外　仁術堂謹啓

# 丙寅公司五金部廣告

本公司現由東西兩洋著名大工廠運到最新五金等貨茲將各種現貨名目分列於後

## 新到現貨特別減價

金庫　磅秤　旋床

洋鎬　鑽床　手鋸

平鐵　鉛絲　鐵筋

引手　臭油　刨床

方鋼　洋灰　瓦壠鐵

總公司遼寧小西關電車路道南

分公司吉林省城內翠花胡同

# 馮氏斷癮救苦金丹

商部註册　靈芝商標　天津　中央禁烟委員會張主席題贈（除惡務盡）

▲天津特別市展覽會得特等獎（一百分）▲社會局出示保護 ▲直隸省長傳諭嘉獎 ▲山西省署核准備案 ▲天津警廳化驗註册 ▲太原警處出示保護 ▲漢口警處核准立案 ▲上海商會給證獎勵 ▲津埠官紳允予提倡 ▲駐津領事均極贊揚 ▲各拒毒會試用有效 ▲風行海內六十二年（本堂自清同治七年設立）

此丹專戒嗎啡海龍英等毒及鴉片癮輕者（一付分八次用）重者（三付分兩星期用）均能和平不吐不瀉痛苦毫無於不知不覺中將癮斷淨且飲食驟增精神煥發已呈各省官廳化驗註册復經▲天津烟台濟南河間黃縣沙河安國昌黎無錫宣化涿縣紹興等五十六拒毒會試用成效卓著戒除者已指不勝數收到各縣謝函証明書▲前曾逐日在天津各報披露每付僅收回藥本現洋一元▲本堂爲輔助拒毒起見如蒙各縣拒毒會函購者價目尤格外克己以盡濟世之心外埠函購加寄費八分或用郵票一百十三分替代▲本堂發售此丹已有六十二年非似市上藉廣告售假藥騙錢欺人者所可比擬是以本堂備有（印功效證明錄）如將此廣告剪下附郵票二分當即奉閱

▲益世保胎膏　專治婦人小產滑胎一症神效異常百發百中每四貼一元郵費八分影印功效錄承索即付

天津西馬路宣講所前丸十四號峻芝堂馮家藥店謹啓

▲招請外埠經理處　奉天經理盛震泰報局

# 歐美生乳藥

此藥善行氣血能使乳腺暢達乳汁濃厚有力服由一瓶乳汁源源而來定能增長八倍之多百服百驗誠生乳之靈藥也（定價每瓶現大洋元貳角）

代理店　吉林東升達　吉林濟生藥房　長春泰和藥房　長春中西藥房　義縣興亞藥房　營口東同昌　俟德福盛錢　公主嶺三合公　鄭家屯天合興　四平街同華鑫　八面城彩裕陽　遼陽天鈺成　下九台中勝齋院　營口元勝川　開原德祥厚　長春輝廷大藥房　海城華西藥房　大石橋恒生復　蓋平同裕堂　熊岳同興順　向陽山四盛合　松樹驛福合成

總發行所奉天城內鼓樓南　歐美大葯房西號

分號鐘樓南路東　亞州大葯房

香港付氏秘製補血丸專治婦女血崩血漏經期趕前久不愈者管保立效輕者一付保好重者兩付去根每付現大洋三元外埠函索郵費在內

各埠中西藥店均有代售

總經售處哈爾濱道外正陽頭道街

韓奇逢大藥房啓

# 東三省官銀總號廣告

本銀號資本總額奉大洋二千萬元東省重要地點及京津申各地均設有分號通匯機關專辦匯兌押匯抵押放欵貼現放款保證放款以及收受定期活期各種存款并設有倉庫以備堆存押款貨物利息匯水無不公允辦事手續異常敏捷凡蒙惠顧無任歡迎茲將總分號營業要目列載於後

●甲匯兌　本大洋匯兌券免費通匯地點

▲奉天▲東豐▲通遼▲通化▲興京▲綏中▲柳河▲寬甸▲洮南▲彰武▲新立屯▲新民▲法庫▲興京▲蓋平▲遼源▲公主嶺▲山成鎮▲開原驛▲范家屯▲北鎮▲盤山▲西安▲海龍▲海龍▲本溪▲台安▲鳳城▲錦西▲西豐▲海城▲臨江▲輝南▲岫岩▲遼陽▲黑山▲錦縣▲義縣▲莊河▲八面城▲康平▲安東▲鐵嶺▲營口▲四平街▲郭家店▲桓仁▲昌圖▲遼中▲復縣▲撫順▲吉林▲長春▲延吉▲哈爾濱道裏▲哈爾濱道外▲寧安▲下九台▲黑龍江▲安達站▲綏化▲開通▲雙山▲一面坡▲呼蘭▲開原城內▲雙城▲昌黎縣▲留守營

○上列地點如係匯票概免費至於電匯手續不同匯水電費臨時商定免費匯欵只收公濟平市錢號銅元票如交他行發行之匯兌券每元加匯一元本哈爾濱現大洋券免費通匯地點○奉天▲吉林▲長春▲哈爾濱道裡▲哈爾濱道外▲延吉▲寧安▲黑龍江▲黑河▲下九台▲海拉爾▲安達站▲綏化▲呼蘭▲本哈爾濱現大洋券並得在下列各處匯兌京津申銀洋欵項其匯水行市臨時商定

乙　押滙辦理押滙各地點　奉天▲營口▲開原▲錦縣▲安東▲鐵嶺▲四平街▲海城▲遼陽▲新民▲通遼▲遼源○公主嶺○范家屯○大連○吉林○長春○哈爾濱道裡道外○黑河○天津○上海○八面城

丙　各種放欵總分號均可商作放欵　奉天○營口○開原驛○公主嶺○四平街○鐵嶺○新民○海城○遼源○通遼○錦縣○安東○范家屯○吉林○長春○延吉

丁　各種存欵收受定存各地點　哈爾濱道裡○道外○黑河○黑龍江○海拉爾○安達站

戊　倉庫設有倉庫各地點　○奉天○營口○公主嶺○海城○長春○哈爾濱

# 錦戶式逆燃燒滅烟裝置

現代暖房火爐之改善益進大有一日千里之勢洵爲人類生活上不勝欣幸敝人迴今廿餘年來專以造成經濟的衛生的併適即節省燃料無發煤煙之用煤燃燒器類爲目的銳意研究勵精改良結果創成最合理的逆燃燒滅煙裝置許燃燒方式奕據此法所造成各種器類今爲一般共所讚之行銷如飛而涑敝人光榮莫此爲甚職此大家歷年之同情與甚大之後援所致特茲深表謝意並希將來加層愛顧爲荷

## 錦戶式各種燃燒器

逆燃燒滅煙裝置火爐　整天給煤一次完全保暖

溫水暖房併用火爐　朝夕二次給煤整天保暖

溫水暖房用汽鍋　分大小二種小則兼炊均給煤朝夕兩次爲足

家庭用澡槽用循環式火鍋　給煤僅八十兩經半小時槽水可浴

營業浴池用火鍋　分甲式（方筒）乙式（圓筒）二種容水三百六十餘公升之池僅需二小時滾開

炊事兼用經衛火爐　給煤前後兩次整天保暖並每次炊事

上項各種燃燒器因滅烟完全故各部掃除一次整年保潔

本店　大連市岩代町六番地　錦戶商會　店主　錦戶辰彥　電話八二六六番　振替三〇七二番

支店　瀋陽日站平安通一番地　電話一七〇番

全　旅順市名古屋町七番地　電話二四番

出張所　安東六道溝南三條通二丁目　電話三一五番

代理店　長春祝町二丁目　電話二九二番

## 測量機·繪圖用品·儀器·繪圖紙布·俱全

批發。零售　介紹。歡迎

大連市浪速町　內田洋行大連支店　振替大連一二三四番　電話四八五六・六九二八番

# 國際運輸株式會社

資本金壹千萬圓

營業科目

一、海陸運送及運送辦理營業　二、倉庫營業　三、代辦及保證行爲　四、包辦勞力　五、委託購買業　六、直接或間接運送　七、關於資金之供給關聯前各項一切之業務

專務取締役　黑田誠

本社　大連市山縣通二二一番地

電信略號ダイレンマルン、電話代表番號三一五一番　振替貯金口座大連七八番、郵便私書函大連局七三番

支店出張所

大連、營口、奉天、安東、沙河鎮、鐵嶺、開原、四平街、鄭家屯、洮南、泰來、通遼、長春、吉林、哈爾濱、下九台、松花江、一面坡、綏芬河、雙城堡、傅家甸、安達站、滿洲里、昌圖、溪、一面坡、蓋平、巷子街、天津、青島、上海、浦潮、釜山、草梁、龍井村、大邱、仁川、京城、木浦、新義州、元山、葛嶺、統營、清津、會寧、上三峯、潼關鎮、雄基、臺北、基隆、高雄、咸興、東京、神戶

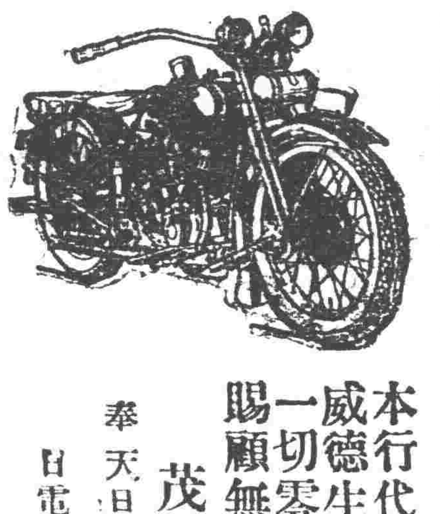

本行代理美國哈列大威德生輕便車及附屬一切零件並修理如蒙賜顧無任歡迎

茂林洋行啓

奉天日站千代田通五番地　電話一三〇八號　一一〇

## 長生聖藥　滋補妙品

# 化腺王

攝覆腺器官衰弱　使老人返爲少壯　增男女生殖能力　爲四時滋補聖品

代理　大成公司獨家經理　（奉天）五洲葯房　大成葯房　震泰報館　天益堂　（營口）中西葯房　（安東）瑞祥泰　（長春）中西葯房　（吉林）五洲藥房　（江省）中西藥房　（濱江）環球藥房　泰華西

# 商會歡迎新選代表 宣布改組步驟

總商會正副會長金哲忱盧乃賡以省市六十七行選舉代表一百九十一名業于二日選舉乃于三日上午十一時在會內開歡迎代表大會新選代表全體到場並該會長職員來賓等都二百四十七人開會儀式（一）振鈴開會（二）全體就位（三）全體起立向國旗黨旗總理遺像行三鞠躬禮（四）會長讀總理遺囑（五）靜默三分鐘（六）會長致歡迎詞（七）代表演說（八）攝影（九）振鈴閉會當金哲忱盧乃賡兩會長致詞時並宣布改組商工會步驟先由代表選舉委員卅五名候補委員十一名由委員與省政府派充之正副會長組織委員會正副會長任正副主席委員任委員每星期開會一次討論改組應行方式及辦法云

## 東北航空處改組

東北航空處代理處長萬晟章氏以該處所有軍用飛機原分爲飛虎飛龍飛豹飛鷹四大隊現將各隊名稱取銷改爲一二三四四隊每隊分爲五中隊每中隊分爲十個分隊于月之三日呈報長官公署備案云

## 新政需費決不加捐

遼寧行政經費今年以來不甚充裕是以新政進行頗感困難而對于新政應需之經費外間遂紛傳不一茲據可靠消息當局對于新政之經費已決定不行增加捐欵至其出路乃分有三途（一）由自然的稅收增加項下撥充（二）由節減之軍費項下撥充（三）由中央撥給如第一項不足時補以第二項再不足時即向中央要求云

## 兵工廠另覓演砲場

兵工廠向在渾河沿岸演炮頗碍交通昨聞該廠臧督辦有見于此已決定另覓演炮地址將擇定東大營之後身一帶空地行之以免阻碍交通援及居民云

## 添派海濱屯務員

北寧路局韓局長以所屬海濱車站每屆夏季西人納涼來濱者甚多電報事務異常繁冗原有人員不敷應用昨特由該路電務處遴選王志民派赴海濱車站職司屯務

## 王廳長招宴東大畢業生

東北大學校各學生考試畢業曾見昨報茲得續訊教育廳廳長王毓桂現因慎重學制計特於月之三日將各畢業生一律招致到廳面試一切完畢時並設席宴會各畢業生以示優待云

## 省府規定晉謁時間

省政府主席以各縣縣長因有要公晉省者必須至本府真陳一切而府內公務繁雜每日忙碌無何餘暇接見來賓然既有要公不能不接見者遂將接見之時間規定於下星期二星期五上午十時下午一時其外不得晉謁云

## 菸酒局擴充在即

菸酒局擴充消息曾誌前刊茲聞省

# 東北政務委員會定期召開省委聯會

東北政務委員會主席張學良現因進行地方改革政務起見特與該會各委員等討論結果定於本月二十日上午十時餘名集遼吉江熱各省委員均行遊止舉行開會以便各委員參與公決施行云

## 調查自治經費

省府頃准中央政府電令以適逢訓政時期亟宜籌備地方自治尤須有確定之經費方能立設施之基礎仰將關於地方自治之經費有若干收入以及保管分配各情形造表呈報以憑查核云

## 學費改現之廳令

教育廳廳長王鐵珊現以奉票毛荒原有之學費高中僅收奉大洋拾元初中七元五角小學五元洵屬無濟於事現特改收現洋高中四元初中三元高小二元國民一元昨已通令各縣校自下學期一律實行云

## 飭令速設建設會

建設廳彭廳長以訓政伊始關於地方上建設事業自應積極進行以維新政已將建設事業章程十二條通令各縣赶速籌設不得視同具文自干咎戾云

# 靳雲鵬任最高顧問說

張學良司令長官以前任各軍政要人均各優予位置維前國務總理靳雲鵬氏功勛久著於月之三日明令發表任命靳雲鵬氏爲東北邊防軍長官公署最高等軍事顧問聞靳氏奉委擬一二日內返天津接其眷屬來遼久居云

## 東北對時局態度

際此馮閻出洋聲中時局動搖之時握有實力之東北方面誠有舉足重輕之勢茲昨據某政客所言謂張漢卿長官對于馮玉祥氏之去位在已往之歷史上觀之固無不贊同之理至對閻氏之下野亦無成見蓋張長官之意此時惟一面所國府命令而一面仍取保境安民主義絕無如何策劃操縱其間總之東北認爲時勢上潮流之所趨除與南中合作外絕無第二步驟至關內軍之前途及察綏之接管亦惟中央之命是從但就中只有一項即東北收入之全部欵項因地方發展之需任何時期亦不解繳中央而此事亦經中央認可又在與中央合作之下任有何項軍事發生東北亦不加入前綫僅爲其他之補助云云

## 鑲國公旗借安經費

鑲國公旗（科爾沁右翼後旗）札薩克公爵以設立學校爲發展民智之本遂擬在該旗籌設學校惟經費無着誠屬憾事特向屯墾督辦鄒作華商借興學基金現洋一萬元已得鄒督辦之允許該公爵當即糾合該旗巴彥諾木虎協理籌備一切云

# 奉票整頓後 嚴令商號遵照官價 洋價雖落物價反增

奉票規定官價後一般奸商多不遵照官價行使白子敬局長據報憤甚昨三日遂令各區公安警傳諭各商日常營業務遵官價行使倘敢故違一經發覺即以擾亂金融治罪決不姑息云

又訊省政府發表整頓辦法四項後奉票價格逐漸提增已由七十四元兌現洋一元於三日落至六十元兌現洋一元價價僅售五十九元洋價比較雖落物價則無形提增如秫米由現洋一元五角連漲至一元八角即其明證其提漲之原因爲抵補奉票兌現洋喫虧數目蓋市上雖有大行每元兌奉票六十元但以奉票購現洋無有賣者勢必暗出高價一元或二元購買其所出高價即將貨物價格提增以爲抵補庶免損失嗚呼平民苦矣

## 殺人行賭案二日開審 法官宣告辯論終結

轟動東北之殺人行賭案經瀋陽地方法院判決後各被告均不服上訴高等法院開庭數次於二日十二時又復開庭審理全體被告均提到律師八人亦滋庭經法官依審訊各律師及檢察官陳訴意見後即宣告行賭部分辯論終結下星期開庭宣判殺人部分另案審判是日前往旁聽達百人法庭已無隙地可見一般人士重視此案云

## 再醮婚書增價 省府飭令不准

本省婚書及双喜印花經民政財政兩廳前後擬訂呈由省政府令准在案現民政廳據通化縣長羅承維條陳凡再醮領婚書者酌加一倍該廳長陳令學當呈由省政府提付省委會議否決省政府即于三日飭該廳長遵照不准所請云

## 軍法處提訊要犯

東北邊防軍長官公署軍法處據東北鐵兵司令部解送軍事犯王化臣李明九等五名在第一監獄寄押多日於昨三日派軍士十名由監獄將該犯等提出經處長嚴加審訊以明案情之眞象云

## 紡紗廠組織消防隊

紡紗廠當軸茲爲慎重火警計特於本月一日組織消防隊一隊共五十名內中多屬衛隊夫役工匠份子已聘省會公安局消防隊長穆某爲該隊訓練總指揮云

## 邊署核發騎兵制服

邊防軍司令長官公署現據洮遼鎮守使張仙濤呈稱該旅騎兵第二團全部官兵單軍衣六百一十五套尚未發給理合呈請核准飭發等情邊署當即令准昨三日該團派軍需賈恩奎已領訖云

# 編輯拾遺

## 添購火犁

興安區屯墾督辦鄒作華以該署牛犂不敷應用特向哈埠秋林洋行訂購火犁五架現已由該行運到交貨在洮安縣東門外試驗該項火犁成績甚佳每架每日可開荒地廿晌左右試驗當即分發各區用以開墾云

## 招考看守

遼寧第一監獄現因犯人日增原有看守不足任用特于本月三日起招考看守三十名凡年在廿五歲以上四十歲以下文理通順者皆可報名而薪餉分三等一等月奉大洋五百元二等月奉大洋四百五十元三等月奉大洋四百元云

## 禁止露宿

省會公安局長白子敬近查天氣炎熱而一般下等社會之人每以夜間露宿以便納涼殊與衛生大有妨碍於月之三日乃飭令各分局長警轉諭各該戶禁止露宿云

## 請械防匪

省政府現接到輯安縣政府來電稱謂境內迭起胡匪擾亂治安該縣雖有警察保甲足能分佈然槍械尙付缺如應行請領大槍五十餘杆子彈七百餘粒以資防匪省府查核可行已經照准飭令兵工廠照數發給云

## 發放林木

農礦廳長劉鶴九向省政府呈請發放興京縣石人溝此木炭官山營投林木業經奉令照准該廳即着手發放預定三個月內發放完竣云

## 請緝逃婦

大北關三牛象胡同門牌七十五號住戶李餘九係木匠手藝於前年春季娶得同關馬姓女爲妻自到李家不安於室因李防範較嚴末生意外不料日久解生於前二日馬氏乘李出外作工之際私自潛逃及李晚間回來查覺有異遍尋未獲當報告該管警所代爲通電各處緝拿云

## 厠外便溺

小南邊門裡路東公厠因四週經馮某墊鋪地基將該厠埋沒二尺餘前數日大雨該厠滿積穢水登厠者不能下足均在厠外便溺既不雅觀又碍衛生至今水仍未乾有司曷設法救濟云

## 大車禍肇

三日午後六時許小西邊門裡翠花胡同門牌一〇五號院住戶李文庫有子鐵住（年五歲）在街玩耍無人代領適有皇姑屯車業公司大車夫張令榮者赶大車赴東關送貨行至該處未加注意將李孩撞倒由腿軋過腿骨立折支出寸許幸經附近崗警查見將李家人找到同車夫一併帶去核辦云

## 李子東命館興勝 因爲北市大火除外

星卜家李子東在北市場設立飛星命館有年乃日前北市場大火該命館鄰近之三面均烈火騰天獨該命館不知何故竟未着火一切安然無恙因之各方咸謂李子東有禦術預防所致是以日來前往問卜諸相者非常擁擠事之偶然而業務興勝亦運命也

## 解送煙具

遼寧拒毒會定於本月四五六等日在總商會院內焚燬鴉片及烟具故特於本月三日由瀋陽地方法院將拿獲之烟具等數十套解送商會以便屆時當衆焚燬撲滅毒物云

## 押來巨匪

公安管理處前據鳳城縣公安局局長鄧鐵梅冬電報稱在五區拿獲巨匪盧盛濤等二名獲

有大槍二支匪槍一支刻聞月之三日已由該縣將二巨匪押送省垣云

## 查禁湯鍋

遼寧省政府以湯鍋做房專以宰殺騾馬爲目的殘忍賊生有乖人道早經明令禁止取締在案乃查日久玩生城縣各地又有私立宰牲湯鍋者故違命令殊屬不合是以於三日又申前令分飭各公安局各縣政府一體注意查禁以重衛生免戕畜命云

## 更易警察新制服

警察新制服已于昨三日實行更換從前夏季之青色帽箍易爲白色取消肩章在右領章上標省警區局字樣在左胸前掛一三角白布上書官長及警士之階級云

## 博王旗界限劃清

內蒙古博王旗與其他旗界混合未清發生糾葛迄今數年該王旗上月曾請省政府派員書請界限以保財產經省政府飭由清丈局派員查竣書分清楚回省報告云

## 省府派員調查爐銀監理處

省政府前因營口爐銀多行買期賣期跡近爲把操亂金融特行設立爐銀監理處各情已迭見本報茲者現在省政府以爐銀處成立後辦理成績若何例須考查故於月之三日派該府委員二人前往營口切實調查以資設法平定爐銀價格云

# 財政局長試驗科目

財政廳長張衡若以各縣財政局長業已選舉日內即行送廳考試將考試分爲筆試口試兩種筆試則試黨義公牘國文經濟概要財政學法制概要等六種試驗合格後由廳委任云

又訊瀋陽縣政府於月之一日九時覆選縣財政局長八選結果正選三名王恒春八票劉業民八票董成格六票備選三名陳桂森二票譚振升一票桂均一票等情已誌本報頃續聞正選三人已於二日各將鋪保送縣府該縣政府除備文檢同舖保送廳外並於昨三日通知該三人准于七月十日赴財政廳應試云

## 鍾輯五來電報告

張司令長官頃接派赴南京報告俄黨案之吉林交涉員鍾輯五來電報告略謂抵寧後已將黨案情形及一切詳文向王部長詳細報告王部長已訂於五日召集外交會議討論對俄方針所有詳情容再詳陳云

## 黎民檢查處撤銷

省政府前派本府諮議馮廣民在綏中縣設檢查黎民辦公處杜截魯豫出關就墾難民現在馮處長以豫省難民業已輸送完竣魯省難民改擬明春東來已無設處必要向省政府請求撤銷以節虛糜云

## 鄒督辦回遼

興安屯墾區督辦鄒作華前因屯墾公署遷往洮安亟應親視料理並爲考察該區屯墾現狀起見曾於上月上旬北上茲者該督辦公務辦理完畢理須回遼故特於月之一日由洮安首途南旋中途略事流連日內即可到遼云

## 特種車隊裁撤續訊

東北陸軍特種車隊奉令裁撤將甲車分編各旅已誌本報茲聞該隊裁撤業已奉到邊署命令由用見龍隊長辦理結束該隊所轄瀛車撥給步兵第六十一團編爲瀛車大隊鐵甲車隊撥給步兵第一旅編爲甲車大隊並未分編各旅云

## 知事勦匪令先呈報

各縣知事因公外出省政府早有先行呈報命令以昭慎重茲各縣知事外出勦匪多有不先呈報而事後呈報者省政府以勦匪雖屬急事然知事關係地方一切極重對于外出勿論有何要公亦須報省存查是以昨乃通令知事外出勦匪亦須事前呈報不得違悞云

## 公署長槍隊駐守城長

張學良司令長官因長槍隊爲長官公署之親兵凡緊要地方皆須設駐該隊是以張長官爲注重省垣治安起見又因省垣八個城門最爲重要遂調長槍隊一百六十名於每日晚八時起至晨五時止分駐八門每城門廿名以補崗警而嚴防守云

## 民有彈耗用辦法

遼寧全省公安管理處處長高潤曉氏以當此青紗障起之時對于各縣地方防匪辦法應特加注意查匪人所持槍械子彈其槍械尙可永久使用乃子彈係用即無存勢必購買究其來源均係住民賣給是以對於住戶所有子彈銷耗去路不能不嚴加限制以免濟匪藉絕彈源是以現定出限民有子彈耗用辦法四條分飭各公安局各縣政府布告人民遵照計一民有子彈數目均限於最短期內將種類報縣備查二如擊匪時消耗彈若干須呈報縣政府注册三消耗子彈種類數目須有鄰人村長切結作保四子彈用盡時買自何人須報告詳細云

## 衛隊將改編

張司令長官以本署衛隊應即按新軍制改編因已定名爲邊署特別警衛隊係步騎炮各一旅工輜隊各一團機關槍迫擊炮各一營除原有衛隊外數導隊學生隊一律編入云

## 注意崗警附帶品

省城公安局長白子敬以城關各街交通異常繁盛意外事變每易發生維持辦理均賴警察查各處值崗警士爲備用辦事時之需要警察章程內所定之應帶附屬品均不可少是以於昨三日飭各區警局分令崗警均須將警笛捕繩日記本名片準備金等物帶齊不時由局派督查員檢查如有缺少即重處罰云

# 村政研究委員會研究範圍

民政廳設置村政研究委員會已經省政府核准飭廳籌設聞該廳陳廳長遵即辦理至該會所研究範圍亦經陳廳長規定如（一）村界區分（二）村之編制（三）村長副選任（四）村民會議組織（五）村禁約之規定（六）村道路溝渠之修法（七）村費清理（八）村教育實業之發展（九）村衛生之提倡（十）村團練編制（十一）村民風俗之改良（十二）村民爭訟調息（十三）村民備荒及救濟之籌畫

## 女匪飛機被捕後 小白臉乍受淫販

省西大民屯保衛游擊隊前曾拔獲女匪飛機一名已誌報端茲聞匪幫有綽號小白臉者曾與該女有曖昧情事衆匪咸爲不祥除飛機被獲外尙有許多受重傷者該匪首大發雷霆謂吾們最忌淫遂將小白臉槍斃以解衆忿云

## 瀋海路對調處長

瀋海鐵路公司車務處處長郭繼鑄現因某項關係經張惠霖總理調委爲

## 謝秘書回南京

國府司法行政部秘書謝宜邦奉國府遣派于月廿三日蒞瀋下塌凌格賓店向各方面接洽事務頃已公畢於三日早乘北寧路車赴北平轉回南京云

## 北市場之修築期

北市場自遭焚如後同善堂地主及公安當局即有重翻修築恢復市場之意嗣以時屆夏季霪雨連綿有碍建築且此項工程又非合法計畫不可故與築未能着手茲悉同善堂擬定於夏秋曆七月開工修築云

# 黨務會議十日開幕

東北黨務籌者進行等情數誌本報茲聞東北各省區黨務委員早已蒞止日前會同調當局有所接洽現已訂於本月十日開東北黨務大會討論一切各省府屆期均行派員參與列席

## 交通委員會定期開會

東北交通委員會茲爲討論國有省有各鐵路與革事宜須招集全體委員討論一切以便有所建議而期解決昨三日特通知各委員定於本月十五日午前十時開會云

## 審定各市政委員會程序

省政府前因注重現制計特將營口安東各市政章程規定暫行組織大綱計有十五條特行送交政務委員會審核結果如市政處長因事不能出席時由委員中推選委員一人爲臨時主席及市政進行事宜特行通飭各市政籌備處遵照辦理云

## 張學騫將任軍令分廳長

當局爲便利指揮西路軍事計曾擬在唐山設立軍令分廳其廳長一席已委邊署軍事顧問張學騫擔充俟該顧問日內歸來即當正式發表云

## 七丈二街基展寬第三期提前施行

市政公所自規定城內街基爲七丈二尺寬量後對于八關大街商號皆定三期後退辦法第一期係拆除附搭第二期自今年春季開始拆除後退第三期于明年春季開始後退除第一期之兩搭業經實行外其第二期之應退者係屬于建築已久從未後退之商號第三期之應退者係屬于年來新築已經後退之商號一律達足七丈二尺之寬量街基爲止第二期者業于去年下令實行各商號業于今年春始紛紛拆卸後退從新建築而屬于明年後退之第三期者市所現忽提前施行遽然近日下令亦令即行拆除後退與第二期者一同從新建築于是各商號因工料缺乏（現下工人及建築材料極少）加以建築之時間短促益以營業時間之損失無不叫苦連天因而歇業者不下三分之一云

## 商標註册案由農礦廳核轉

關於商標註册案向係由廳呈省政府咨部辦理茲者農礦廳劉廳長爲遵照國府部章及爲簡輕手續計頃特呈准省政府嗣後關於商標註册案件完全由農礦廳核轉呈部辦理云

# 行市 四日

## 各地金融市

| | |
|---|---|
| 倫敦銀塊 | 二三片一六分一五 |
| 紐約銀塊 | 五一仙八分七 |
| 美國棉花 | 十五錢（漲） |
| 上海東匯 賣 | 七七兩八分五 |
| 上海東匯 買 | 七七兩二分一 |
| 上海美匯 賣 | 五七弗八分三 |
| 上海美匯 買 | 五七弗二分一 |
| 上海英匯 賣 | 二先四片八分三 |
| 上海英匯 買 | 二先四片二分一 |
| 上海標金 午前開行 | 三七九兩一〇 |
| 又下市 | 三七八兩一〇 |
| 午後開行 | 三七八兩三〇 |
| 大連匯申 | 七二兩二五 |
| 大連匯煙台 | 六九兩七〇 |
| 營口匯上海 | 三一七五兩〇〇 |
| 爐銀對奉票現行 | 一四二五元〇〇 |
| 金票對爐銀現行 | 二一兩四三〇 |
| 鈔票對爐銀現行 | 二兩三〇〇 |

## 奉天取引所

●金票對奉票（七月四日卯）

| | 午前 | 午後 |
|---|---|---|
| 開行 | 六五五〇、〇〇 | 六五三五、〇〇 |
| 下市 | 六五三〇、〇〇 | 六五二〇、〇〇 |
| 大價 | 六五八〇、〇〇 | 六五五〇、〇〇 |
| 小價 | 六五二〇、〇〇 | 六五二〇、〇〇 |
| 妥數 | 一四〇萬 | 二七萬四千 |
| 現行 | 六五五〇、〇〇 | 六五四〇、〇〇 |

## 大連取引所

●鈔票對金票

| | 午前 | 午後 |
|---|---|---|
| 近期開 | 九四、六〇 | …… |
| 又下市 | 九四、五〇 | 九四、六〇 |
| 遠期開 | …… | …… |
| 又下市 | …… | …… |
| 妥數 | …… | …… |
| 現行 | …… | …… |

●大豆（鈔票、百斤妥市）

| | 午前（開行） | 午後（開行） |
|---|---|---|
| 現帶袋 | 六、六九 | 六、六九 |
| 不帶袋 | 六、六六 | 六、七〇 |
| 七月底 | 六、六七 | 六、七〇 |
| 八月底 | [illegible] | [illegible] |
| 九月底 | [illegible] | [illegible] |
| 十月底 | [illegible] | [illegible] |
| 十一月底 | [illegible] | [illegible] |

●豆餅（鈔票、一板妥市）

| | 午前（開行） | 午後（開行） |
|---|---|---|
| 現行 | 二、一九〇 | 二、一九〇 |
| 七月半 | 二、一六〇 | 二、一六〇 |
| 八月半 | 二、一四五 | 二、一四〇 |
| 九月半 | 二、一四五 | [illegible] |
| 十月半 | [illegible] | [illegible] |
| 十一月半 | [illegible] | [illegible] |

●豆油（鈔票、一箱妥市）

| | 午前（開行） | 午後（開行） |
|---|---|---|
| 現行 | [illegible] | [illegible] |
| 七月半 | [illegible] | [illegible] |
| 十二月半 | [illegible] | [illegible] |

●高粱（鈔票、百斤妥市）

| | 午前（開行） | 午後（開行） |
|---|---|---|
| 現行 | [illegible] | [illegible] |
| 七月底 | [illegible] | [illegible] |
| 八月底 | [illegible] | [illegible] |
| 九月底 | [illegible] | [illegible] |
| 十月底 | [illegible] | [illegible] |
| 十一月底 | [illegible] | [illegible] |

## 開原取引所

●金票對奉票

| | 午前 | 午後 |
|---|---|---|
| 近期開 | 六五七〇、〇〇 | 六五五〇、〇〇 |
| 又下市 | 六五三〇、〇〇 | …… |
| 遠期開 | 六五九〇、〇〇 | 六五九〇、〇〇 |
| 又下市 | 六五三〇、〇〇 | …… |
| 妥數 | 五四萬 | …… |
| 現行 | 六五五〇、〇〇 | 六五五〇、〇〇 |

●鈔票對奉票

| | 午前 | 午後 |
|---|---|---|
| 近期開 | …… | …… |
| 又下市 | …… | …… |
| 遠期開 | …… | …… |
| 又下市 | …… | …… |
| 妥數 | …… | …… |
| 現行 | …… | …… |

## 公主嶺取引所

●大豆（奉票、壹斗妥市）

| | 午前（開行） | 午後（開行） |
|---|---|---|
| 七月半 | 一〇五、四〇 | 一〇六、一〇 |
| 八月半 | 一〇六、八〇 | 一〇六、八〇 |
| 九月半 | …… | …… |

●高粱（同上）

| | 午前（開行） | 午後（開行） |
|---|---|---|
| 七月半 | …… | …… |
| 八月半 | …… | …… |

●大豆（奉票、一斗妥市）

| | 午前（開行） | 午後（開行） |
|---|---|---|
| 七月半 | …… | …… |
| 八月半 | …… | …… |
| 九月半 | …… | …… |

●高粱（同上）

| | 午前（開行） | 午後（開行） |
|---|---|---|
| 七月半 | …… | …… |
| 八月半 | …… | …… |
| 九月半 | …… | …… |

## 長春取引所

●大豆（鈔票、壹石妥市）

| | 午前（開行） | 午後（開行） |
|---|---|---|
| 七月半 | …… | …… |
| 八月半 | …… | …… |
| 九月半 | 六、九一 | …… |

●高粱（同上）

| | 午前（開行） | 午後（開行） |
|---|---|---|
| 七月半 | [illegible] | [illegible] |
| 八月半 | [illegible] | [illegible] |
| 九月半 | [illegible] | [illegible] |

## 哈爾濱交易所

●金票對官帖

| | 午前 | 午後 |
|---|---|---|
| 七月半 | 二一、三三 | [illegible] |
| 八月半 | 二一、二〇 | [illegible] |
| 九月半 | 二一、二五 | 一九〇、一〇 |

●大豆（哈大洋、壹市特妥市）

| | 午前（開行） | 午後（開行） |
|---|---|---|
| 七月半 | 一、七三五 | 一、七三五 |
| 八月半 | 一、七四〇 | 一、七四五 |
| 九月半 | 一、七五〇 | 一、七四五 |

●小麥（同上）

| | 午前（開行） | 午後（開行） |
|---|---|---|
| 七月半 | 一、九二五 | 一、九三〇 |
| 八月半 | 一、九三〇 | 一、九三五 |
| 九月半 | [illegible] | [illegible] |

●哈大洋對金票

| | 午前 | 午後 |
|---|---|---|
| | 九七、二五 | [illegible] |

## 大阪期綿綫行

（金票、壹梱妥市）

| | 午前（開行） | 午後（開行） |
|---|---|---|
| 七月底 | [illegible] | [illegible] |
| 八月底 | [illegible] | [illegible] |
| 九月底 | [illegible] | [illegible] |
| 十月底 | [illegible] | [illegible] |
| 十一月底 | [illegible] | [illegible] |
| 十二月底 | [illegible] | [illegible] |
| 一月底 | [illegible] | [illegible] |

## 大阪綿布綫現行

（金票、壹正妥市）

| | |
|---|---|
| 龍C（布） | [illegible] |
| 鶏島（綫） | [illegible] |
| 軍人（細布） | [illegible] |
| 三百斤（妥市） | [illegible] |
| 顏細（布） | [illegible] |
| 扇面（十六手） | [illegible] |
| 白羊大尺布 | [illegible] |
| 輪助（二十手） | [illegible] |

## 瀋陽糧行市（現洋妥市）

| | | | |
|---|---|---|---|
| 大豆 | [illegible] | 稻子 | [illegible] |
| 豆餅 | [illegible] | 大麥 | [illegible] |
| 豆油小洋 | [illegible] | 小麥 | [illegible] |
| 白小豆 | [illegible] | 高粱 | [illegible] |
| 紅小豆 | [illegible] | 包米 | [illegible] |
| 花小豆 | [illegible] | 精米 | [illegible] |
| 吉豆 | [illegible] | 元米 | [illegible] |
| 合豆 | [illegible] | 小米 | [illegible] |
| 青豆 | [illegible] | 江米 | [illegible] |
| 麻豆 | [illegible] | 勝米 | [illegible] |
| 碗豆 | [illegible] | 稻米 | [illegible] |
| 精子 | [illegible] | 糜米 | [illegible] |
| 谷子 | [illegible] | 秫米 | [illegible] |
| 蘇子 | [illegible] | 芝麻 | [illegible] |

## 瀋陽金銀行

| | |
|---|---|
| 小銀元每元換小洋 | [illegible] |
| 現大洋每元換小洋 | [illegible] |
| 天津中交票換小洋 | [illegible] |
| 哈爾濱現洋票換小洋 | [illegible] |
| 金票每元換小洋 | [illegible] |
| 鈔票換每元小洋 | [illegible] |

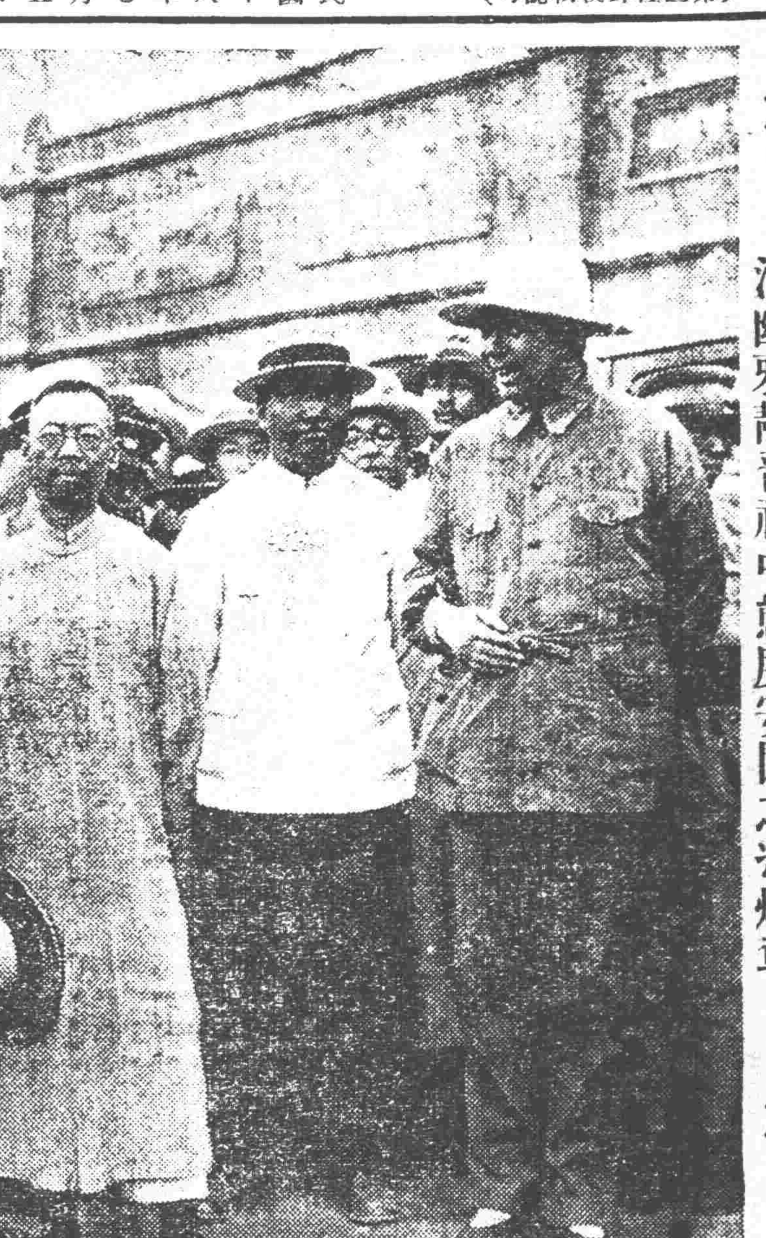

清幽雅靜晉祠中態度安閒之馮煥章

# 晉祠訪馮記

## 鳥語花香堂塔幽靜　煥章含笑若無所憂

太原函云。幾令晉人望眼欲穿之馮玉祥。業於前二十五日。上午抵并。記者爲求一瞻最近馮氏之丰采計。特於昨廿六日。由上官巷。乘汽車。出大南門前往古唐村晉祠訪馮一次。茲將見聞情況。錄之如下。晉祠在唐古村晉水發源之地。該地距太原省城。凡四十里。築有馬路。極爲平坦。由省發出。經過地點車路。較北平到碧雲寺一段爲佳。一小時可到。至距晉祠五六里地點。即遙望祠中巍然矗立之琉璃塔。晉祠門前。紮有歡迎牌坊。入西門即有泉水一道。水色湛然。游魚可數。河邊有最高松柏樹。綠草如茵。野花遍地。異香撲鼻。鳥語花香。實爲休養之所。祠內有菩薩殿。羅漢堂。今已將菩薩移出。改作晉祠。馮住地點。在晉祠東花園。汪輪故宅。馮所住地點。萬籟俱寂。百花齊放。惟聞鶯啼鳥語。與錚然之松聲。與潺潺泉水擊石之聲而已。馮住宅門前由第三集團總部。派去守衛門前有衛兵三名。記者要求見馮。衛兵則謂總司令有病。有事請與陳連富副官長接洽。後經再三要求。晤馮一面。亦終不得要領。投刺陳副官長。據陳所談總司令因連日汽車搖動。胃病復發。軍醫監楊懋。囑不會客。故來人一概不見。關於時局。馮先生既已下野。準備出洋。一切均不過問。至軍隊收束。及甘陝善後。統待劉郁芬來後。會議中決定。出洋日期。亦不得知。閻總司令已派人包妥日輪一艘。將來行程仍取道日本。在溫泉別府小住。此次馮先生來晉。二十一日晨二時離華陰。上午七時渡河。十一時到運城。到運晤朱參謀長。因接閻總司令電催。於廿三日離運。馮夫人因臨蓐在卽。不便乘汽車速行。故馮先生抵臨汾時。馮夫人尚未到。馮得閻總司令到介休迎接之說。二十日晚赴到介休晤面。此次同來者。軍醫總監楊懋。及縫工一名。馮之兩女公子。及岳舅等二十餘名。時日本記者請謁。並未得見。記者轉回馮之住處。馮是時與其夫人正在樹陰中乘涼。馮之兩女公子。拍球爲戲。精神活潑。中日記者。乃請衛兵引導入內。馮見記者入。轉入室中。其兩女公子。亦隨馮夫人入室。閻錫山偕賈景德至。馮始出門迎閻。觀其態度。甚爲安適。身著藍布中山服。頭戴小圓頂粗質草帽。足登青色皂鞋。剃盡短鬚。以視昨年在碧雲寺謁孫中山靈時。面帶病容。極不相同。以手捫胸。向中外記者。含笑略道歡迎之詞。即同閻賈入室。記者急攝馮氏一影。即與同行者。離祠逍返太原城內。至於詳細訪問。又須翌日再往云。

## 卵代零幣

莫斯科函云。俄國南部。有數州人民。目下均以火考雞卵。代替零錢。有無互易。大有上古之風。亦現代幣制之特色云。

## 陸根榮案判決

上海函云。蘇州主僕戀愛案主角陸根榮上訴一案。自經高法院發還高等院更審後。高院已二次庭訊。於上月廿二日宣告辯論終結。是以廿七日派警至第三分監分駐所將陸根榮傳提到庭。男女往觀者。亦有三百人左右。彭庭長升庭後。即向陸根榮云。今日爲更審判決。汝於和誘部分。雖可免訴。但帮同竊盜一罪。現在判處徒刑二年。倘再不服。仍可於十日內聲明。不服上訴。陸根榮俯首無語。乃宣告退庭。○陸根榮還押。記者當往晤第三分監分駐所韓科長。據謂陸根榮向之表示不再上訴。俟過上訴期後。法院即須將陸送往模範監獄執行。茲將高院判決主文錄下。陸根榮帮助竊盜一罪。處有期徒刑二年。並褫奪公權三年。裁判確定前羈押日數。以二日折抵徒刑一日。和誘部分免訴云。

## 甘肅米貴如金

蘭州函云。甘肅糧食極缺。價既奇昂。亦復不易購得。茲將五月二十日前後食物之價。報告於左。小麥每斗大洋二十二元五角。白米每斗大洋三十八元。黃米每斗大洋三十四元。涼穀米每斗大洋三十七元五角。小米每斗大洋三十元。小莞豆每斗大洋二十一元。青稞每斗大洋十七元五角。上麵每斤銅元一百二十枚。米麵每斤銅元一百枚。豆腐每斤銅元一百一十枚。現洋每元換銅元三百八十三枚。

## 褚玉璞將解中央

烟台函云。褚玉璞現在牟平城內前直魯軍參議鄒因陳家中拘禁。身體甚自由。亦可吸食鴉片。門口有衛兵把守。只不能出入。前褚之家屬託人向劉說情。劉向褚索軍費陸百萬。後其家人交款數十萬。亦未收效果。近聞劉擬將褚送交中央懲治。褚之家眷。尤爲恐懼。現正在烟台各方面奔走。以圖倖免云。

# 十萬年後世界堪悲

## 人類退化漸趨滅亡

宗程譯稿云。人類動物植物各學家。關于幾十萬年後之世界豫想如何。言人人殊。莫衷一是。茲擇各說要領譯述如左。以供各學家之參考。德國有名動物學家。魏路謝氏。著『未來之世界』略謂幾十萬年後。人種有一種文化病。僅頭部發達異常碩大。而髮皆無。與交通機關成爲正比例之發達。因無步行之必要。足部漸次退化縮小。牲畜如馬等。因有牛可代食料。則無生存世界之必要。將成『過去遺物』。僅動物園或博物館中。有其遺跡云云。又據日本思想家黑岩淚香氏。譯述『八十萬年後之世界』一書中。有理學某博士發明一種不可思議之『航時機』。一小時有十萬年之速度。乘之。探險八十萬年後之世界。歸而著探險記。謂豫想八十萬年後之社會。人形人種。與土蜘蛛人種。混雜同棲。按土蜘蛛人種。居于地下。可在暗處。能以視物明瞭。若在光線處。閉目不能稍啓。彼等專食地上之人形人種。彼時殆無煙火。人形人種。不得熟食。專以果實等物充飢。世界野。原如牧場。遍生綠草。人形人種。如小羊在草地嬉戲。夜間土蜘蛛人種。結隊而出。擄人形人種食之。即人形人種爲土蜘蛛人飼養。以佐餐者云云。又據美國燦杜斐鮑里斯博士謂人形人種。在廿世紀時代。如貴族。資本家。上流社會人物等。因金錢充足。所有權亦非常擴張。地球上之有利部分。殆爲彼等之私有財產。爲偉大富豪。益形奢華無比。同時考慮嗜好。與嫌惜事宜。于是製造『上流社會風俗』。視多數勞働者與無產者如牛馬奴隸。若與彼等爲伍。異常見憎。自然養成趣味增長。心一般無產階級者。因習慣相異。殆不能生存于地上。久而久之。在地下穴居。造成無產階級世界。因久不受太陽光惠。越幾十萬年後。依生活習慣。彼等之身體起生理的變化。造成人間意想不到之一種變態動物。而有產階級。獨占光明之地上世界。恃其金錢勢力。除榮耀奢華歡樂陶醉等事外。無所事事。一般需用品。全部仰賴于地下世界之無產階級者供給之。幾十萬年後。黃金世界機關失去。彼等身體。因素日無事。異常羸弱。骨格柔軟。不能操勞。遂漸次縮小。結果成爲最可悲之人形人種。一方面在地下棲。居之無產階級者。視其異狀怪像。不認其爲人形人類。乃擄而食之云云。

# 協和高隱安閒舒適

## 優游天池龍潭終日寫字讀書

九江函云。李烈鈞自去歲國府改組以後。即卸職返武寧原籍。力圖隱息。然雖不問國事。而於地方自治事業。則頗多所襄助。如開築公路以利民行。建立公園圖書館。以啓民智。其節操風度。彌足矜式。今歲夏初。以天氣漸熱。特挈眷屬由武寧來廬山避暑。先寓蓮花洞。繼遷牯嶺。終日優遊天池龍潭之間。讀書寫字之外。尤喜漁獵。其生活之安閒舒適。較之在國府任上時。奚可以道里計。最近中央各要人。如蔣介石譚延闓等。紛電李氏。促其早日出山。共商國事。但彼似有不願再到人間。重受政治苦惱之感。蓋李自日本士官學校卒業以後。無時無地。不求達其革命素志。乃自前年援助郭松齡倒戈失敗。馮玉祥軍放棄北京以還。李雖由俄轉道南歸。參與北伐。曾任江西省府主席及中央委員。而權勢相傾。諸多不利。幾乎有不如無。李不得已。乃毅然高蹈遠隱以自晦云。

◎……圖即讀書牯嶺之李烈鈞

# 德皇維廉有返國希望

柏林函云。前德皇維廉第二。自歐戰失敗遜位。流放荷蘭以後。日中無何消遣。即以劈木爲生。除作驚人之夢囈外。絕無返國希望。最近德國參議院開會討論延長保護民國法案期限問題。因贊成者不足三分二之數。延長有效期間之提議。已被否決。依此。則此法於七月廿二日到期失效以後。德皇維廉第二。即可自由返國云。

圖即謫居荷蘭之德皇維廉第二。


# ○夏季服生殖靈○ ○功效倍於平時○

補藥大都不定於夏季。惟眞正德國返老還童『生殖靈』獨宜於夏季。蓋此藥清補不膩。性質和平。能隨天然之熱力助長其功效。在平時服兩盒可以見效者。夏季服一盒卽可見效。平時服兩月可以見效者。夏季服一月卽可見效。凡常服『生殖靈』之諸君咸知之。故本行『生殖靈』全年之銷數。當以夏季比較爲最大。茲當夏季。惟恐供不敷求。爰特先期由德大批運到。無論躉批零購。一律現款交易。惠顧諸君請駕臨或通函哈爾濱。遼寧。大連三處敝分行購買可也。

奉送　現本行印有最精緻金面生殖靈報告書附近代名人才媛照片如蒙函索或函索請書明姓名地址並蓋章立卽照贈寄上不取分文

## ●返老還童生殖靈之服法

不論男女。每日可服三次。每次二片。飯前用開水。茶。或咖啡吞服。連服三星乃至四星期。則雖年老衰極者。必自覺效驗眞確矣（藥性平和請安心服之絕無弊害發生）

（一）凡服生殖靈藥片者。其見効之時期。因各人之年齡體質及病體之輕重而不同。有服四五天卽見効驗者。有服四星期以上而始見効者。故服藥者。必須有忍耐心。切不可中途自棄。或以爲病體少差。遽行輟服而致功虧于一簣。

（二）服藥後。不論男女。精神倍加。身體強壯。春情勃發。夫婦間發生一種不可思議之快感。往往情不自禁。或至耗泄藥力。故望於服藥期內以獨宿保養爲宜。

## 眞正德國男女用生殖靈主治一覽表

| 男用生殖靈主治各症 | 女用生殖靈主治各症 |
|---|---|
| 返老還少 | 返老還少 |
| 陽萎早泄 | 月經不至 |
| 夢遺滑精 | 月經不調 |
| 精液減少 | 經痛經少 |
| 溺情缺乏 | 性慾減退 |
| 發育不全 | 發育不全 |
| 神經衰弱 | 不能受孕 |
| 四肢倦怠 | 子宮寒冷 |
| 視力減退 | 交接不快 |
| 腦力衰弱 | 動脈硬化 |
| 懲忡健忘 | 虛肥黃胖 |
| 精神恍惚 | 毛髮稀薄 |
| 食量不進 | 毛髮早白 |
| 夜不安眠 | 顏面早衰 |
| 特別注意：男子不可服女用生殖靈服則乳大貌美聲細心柔化爲女性故男用生殖靈特裝金盒購時時特注意 | 特別注意：女子可不服男用生殖靈服則乳小髮生聲雄胆大化爲男性故女用生殖靈特裝銀盒購時特別注意 |

## 生殖靈發明人史坦那博士之言

德廠最近報告　生殖靈治愈上列各症全世界合計收效者共男女四百七十餘萬人

返老還童生殖靈。對於上列各症。確有返少之力。再造之功。服後不但宿疾全消。且能轉弱爲強。還少爲童。故史坦那博士云。人非因老衰而生殖機能衰弱。實因『以機衰弱』。而後此可怖之老衰。乃隨之以生。故如生殖機能強健。則此可怖之老衰。須服自席捲以去。故欲生殖機能強健之返老還童生殖靈藥片。

### 生殖靈　實驗程序

連服七天……食慾大進元氣倍加

連服一月……生殖機力絕對強壯

連服二月……白髮變黑容顏還少

動物試驗……使老狗服五天立見還少搖搖交尾

德國政府男用女用生殖靈　每盒四十片可服七天定價大洋七元　每料四盒可服一月定價廿八元

# 上海三德洋行獨家經理

大連分行浪速町二丁目七十番

哈爾濱分行道外正陽八道街口

遼甯分行大西邊門外二經路口

## 打倒仿冒假藥

眞正德國生殖靈。在全世界僅此一種。現在市上奸商仿冒因襲者。不勝其多。該奸商騙財圖利之罪小。誤人性命之罪大。購服諸君最好惠臨。或通函敝分行購買方不致誤。



歐美新式

開荒用

熟地用

機犁機頭

耕作用

各種機器

收獲用

各種機器

灌溉用

水崩機

水管子

奉天浪速通三層大樓

合名會社　藤田洋行

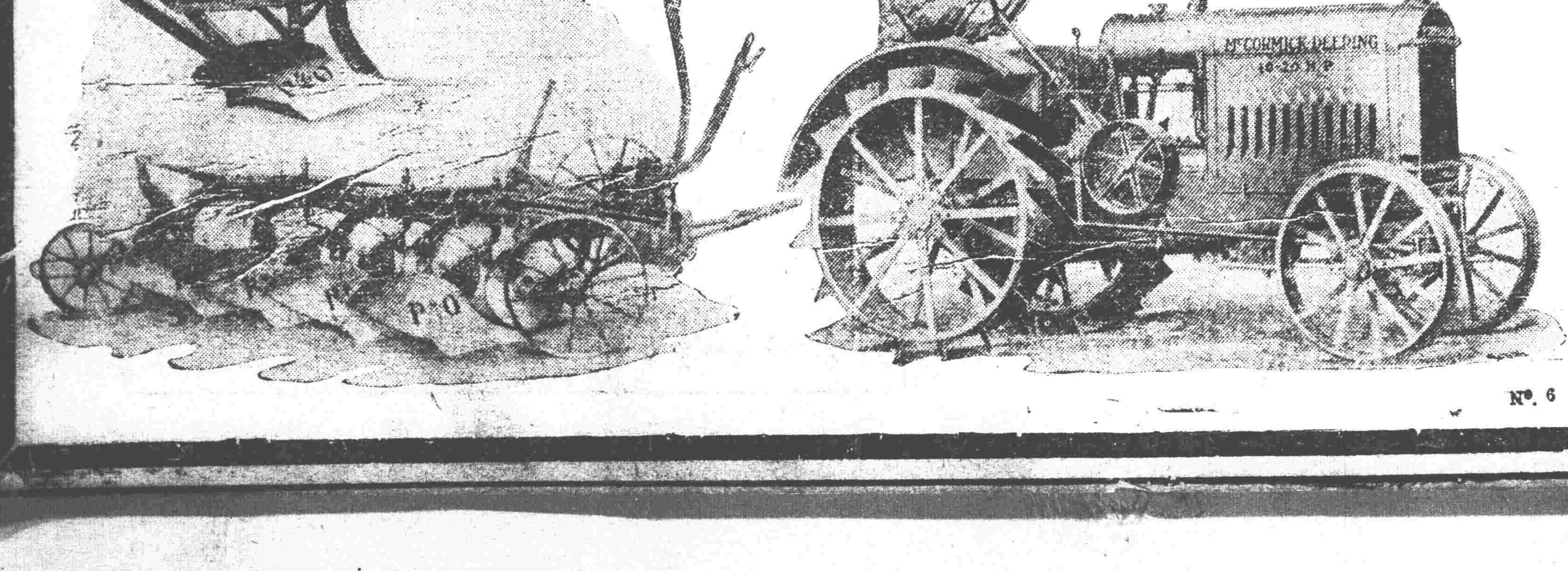




# 最字牌煤油發動機

出品卅萬架之煤油機

每十點鐘出產成績

◆六馬力機與大王牌精米機七千五百斤◆

◆六馬力機與大王牌推谷子機六千斤◆

◆六馬力機與大王牌押豆子機六千石◆

機器五金行

同天洋行

奉天日站琴平町六番地

日長電話一四二番

一切皮膚病之外用常備藥

# 愛膚膏

疼痛搔癢立刻止住

素以効能卓越而著名之愛膚膏殺菌力强大毫無刺激痛癢立止擦數回立奏卓効故有皮膚病者須從速治療請購良藥愛膚膏一試此藥專治頑癬脚氣足爛陰囊癬金錢癬牛皮癬疹癬鵝掌風濕疹凍瘡火傷創傷擦傷胼胝（生鷄眼）陰毛虱毒蟲咬傷靴傷酒刺粉刺面皰雀斑汗疹丹毒潰瘍陰部痒疹陰部潰瘍口瘡耳瘡頭瘡糟鼻子鼻瘡痔瘡此外皮膚諸病一搽立好効驗如神世之患皮膚病者請一試以知弊舖言之不謬矣

藥價　大盒金票壹圓　中盒金票五十錢　小盒金票三十錢　試用盒金十二錢

總批發處　大阪市東區淸水谷西之町　振替大阪　順和公司

大連市山縣通一丁目　振替大連　電話　順和公司支店

代售處
奉天四平街 大德生大藥房　鐵嶺鼓樓西 平記大藥房　營口永世街 興亞大藥房　西崗子永樂街 德記西棧　天津估衣街 藻記公司
奉天鐘樓西 中西大藥房　長春北門外 中西大藥房　營口西大廟 義興成余記　普蘭店平安街 德順藥房　北京大柵欄 華美大藥房
奉天鼓樓南 歐美大藥房　長春北門裡 興亞大藥房　吉林粮米行 五洲大藥房　金州城裡 德記藥棧　北京大柵欄 老德記藥房
奉天鼓樓南 永年大藥房　遼陽什字街 天鋌成　瓦房店新市街 德記大藥房　西崗子平安街 廣生堂　北京前門外 中美大藥房
奉天鐘樓南 歐美大藥房　營口二道街 中西大藥房　大連市監部通 華泰大藥房　海城城裡 華西大藥房　天津日租界 同春大藥房
安東中富街 東益增　營口魚市口 五洲大藥房　大連市奧町 華西大藥房　鳳凰城南街 中西大藥房　其他各埠大藥均有代售



# 獅球

獅者百獸之王也球之世界還球也獅者立於球上者森洋行特製之時辰鐘之商標是也

凡代有獅球牌之商標各種時辰鐘不但機器堅固裝璜尤美且能得準確之時辰實非他雜牌所能與比若此物美價廉之貨恐不易得如蒙賜顧方知言之不謬也

遼寧日站春日町
合名有限公司
森洋行
私信箱日局六六
電話長一七三二一



裝飾品　洋家具

藤椅子新到

客廳室內裝飾設計
窗布
卓布
屏風
亞麻仁油布

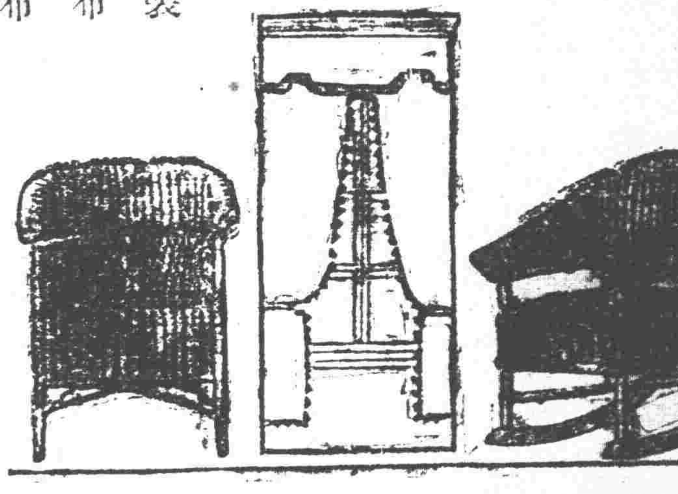

日站浪速通六國飯店前　橫山洋行　電話三九〇一



# 珞玲香皂

請用家庭最高良品

啓者敝號創設工廠多年精製各種香皂久爲中外國各界所贊許又詳細今又詳加研究費盡多年腦力創試珞玲牌香皂一種純用精美極高無比之材料尤不惜重資聘請西洋化學專家比驗而造成滑細潤膚香能治永年酒刺及雀斑等疾用之日久不但有益於衛生且能增容之艶麗誠潤膚美容之良品也其味氣芳香更能久耐延長故用者無不稱揚絕他種香皂所能擬者比非也望諸君速購一試方知言之不謬也

珞玲香皂　環球知道
味氣馥芳　人人稱妙
滑細潤膚　能治雀瘢
原質精美　日日倡銷
用錢不多　受益非小
如蒙光顧　價値公道
各界速購　歡迎企禱

總批發處　奉天廣昌源　謹啓
各埠洋廣雜貨店均有代售



一家一罐豫防惡疫!!!

內務省指定消毒藥

# 後藤デシン



# 萬國牌載重

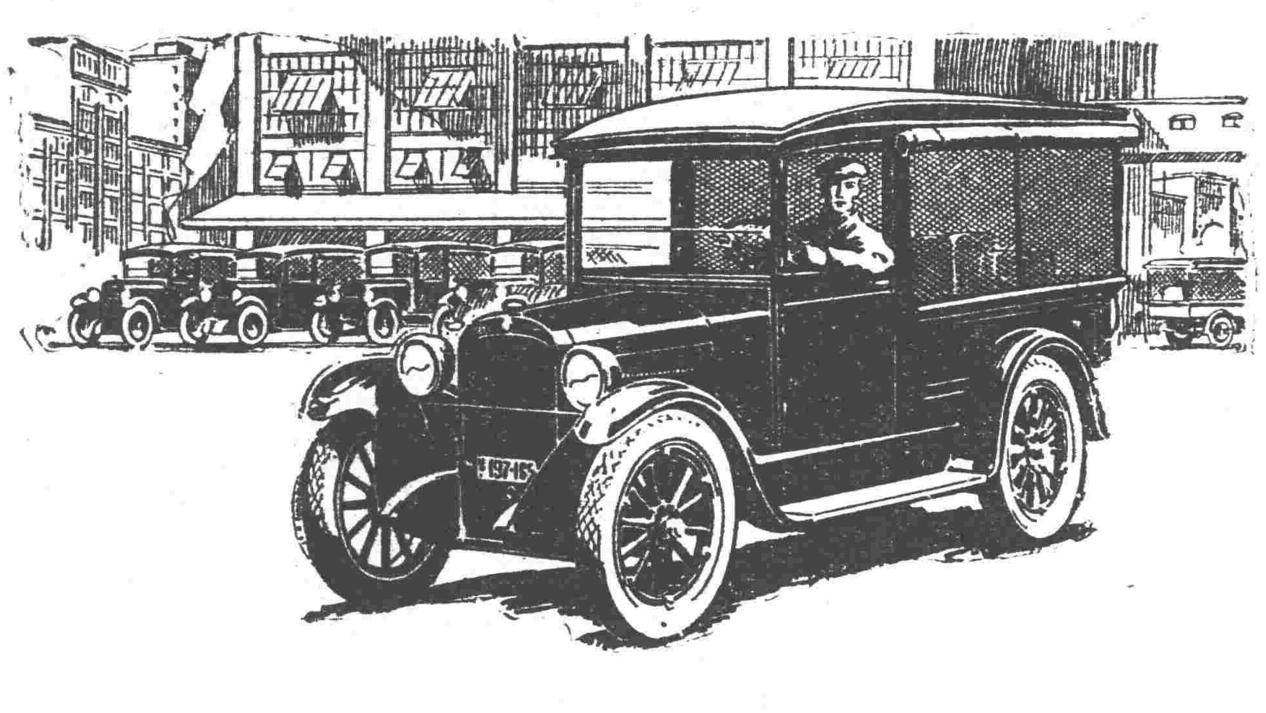

萬國牌載重
名滿全球
聲著東北

「有力量」「能耐久」

凡使過本牌載重者皆所樂許天氣無論如何陰雨道路無論如何不好在萬國車則一往無阻也

遼寧　多小公司啓
電話　一五六二　二一二五



# 中西男女醫士

均贊韋廉士醫生紅色補丸

眞婦科聖藥也一營口文勝藥房馬潤芳女醫生云「鄙人凡

遇少女貧血產後虛勞天癸不痛腹疾嘔吐等症投以韋廉士紅色補丸能使產婦調腰痛頭乳汁增多濃厚而令嬰兒强健眞婦科聖藥也」

爲諸虛百損調補之良方一安徽蕪湖惠民醫院王俊亭醫生云「前陸軍第八師營長李金門之女年十五患瘵三年骨瘦

如柴午後發熱乾咳盜汗骨酸腿酸濕雖治愈而身體不能復元後由鄙人介紹服用韋廉士紅色補丸數瓶諸症悉退現已强健逾恒此丸眞諸虛百損調補之良方也」

精神大增體力恢復一福建泉州總務科私隊軍醫姚建南云

「鄙人因操勞過度身體衰弱時常疾病自醫不能斷根後由陳君贈服韋廉士紅色補丸數瓶精神大增體力恢復又敍隊軍人久患疾病者亦有多數服此丸而愈」

治愈三人一廣東增邑仙村鄧鶴軒醫生云「鄙人嘗服韋廉士紅色補丸治愈胃弱食眠精神恍惚等病同道鄧韶生車體

羸弱常覺疲憊亦服此丸而與壯敘友伍際雲常患夜便腎虛滑精又爲此丸所治愈特奉聞並鳴謝悃」

天下馳名補血健腦之聖藥韋廉士大醫生紅色補丸其轉弱爲强健治療病之功力無分男女凡經售西藥者均有出售或直向上海江西路六十號韋廉士醫生藥局函購每瓶大洋一元五角每六瓶大洋八元郵力在內

韋廉士大醫生紅色補丸　Dr. WILLIAMS' PINK PILLS FOR PALE PEOPLE

奉天大西門裡……報掛號一一三八
電話一六三八號 一〇八五 九〇七番

▲長春▼

### 法院令約束法警

本埠地方法院接吉林高等法院令開查各屬承發吏法警近來時有對於訴訟人擅作威福者殊屬不合嗣後訴訟當事人或關係人自行投案請求開庭訊問者承發吏法警自應立即掛簽呈請該主管或主任法官開庭訊問不得延誤玩忽云

### 邀到名角

本埠燕春茶園自邀到水蓮珠洛子班以來客座日見增多該園主人恐演唱日久觀者生厭特於日前由哈邀到名角張貴學張樂濱二名現已登台獻技本埠戲迷大有爭先恐後之勢云

▲黑龍江▼

### 張鎮使熱心興學

前呼倫貝爾鎮守使張鳴九近特慨解私囊創設學校定名爲秉彝學校地址在省城東南街青雲路其宗旨係補助官校之不足招收貧苦無力求學子弟定額二百名教授科目與初級國民學校同書籍操衣均由校中備置概不收費刻下正從事籌備一切定於本年陽曆七月一日開始招生同月二十五日正開學日期俟招生後再定若該鎮使之熱心興學洵屬可風也

▲營口▼

### 縣政府催繳地價

官地清丈催欵處自劃歸縣政府後裴縣長以此項地價收入關係按期滙報不可遲誤曾通飭各區勸令各欠戶赶速繳納是以各民戶日內繳價者殊形踴躍云

### 李局長赴莊視查

漁業商船保護總局局長李靖宣刻爲整頓漁稅剔除積弊起見於昨親赴莊河視查漁業及該分局稅收如何各情形以便興革而資整頓云

### 史處長視查市校

市政籌備處長史敬一對於市內教育異常注意故於月之一日午前偕同教育課長戴月由親赴市立二五校視查以視辦理之是否得當成績孰爲優良云

### 市政處標修陽溝

市政籌備處長史敬一對於建設事宜不遺餘力現又計畫修理陽溝統計埠內陽溝分九段木溝十八段共若干丈每丈估計現洋十二元於三十日佈告訂於本月十五日午前假該處招工投標以便從事動工云

### 卯期商號多虧累

六月卯期爐銀由監理處平抑價格每定作爲現洋廿二元九角其數低落凡交貨價者得其便宜而收受者多受虧累因爲批發時底垂商號咸叫苦云

▲安東▼

### 艚船會被控近聞

本埠艚船會聯保會前因濫支公欵被艚戶代表冷宗堯在省政府告發先後派員調查情形已誌本報茲聞艚船會現在收入會費二萬餘元聯保會收公費三萬餘元於被告後不悉如何開支殆盡近以控案需欵爲詞於日前將各艚戶邀集到會勸令每艚再納臨時費洋十元當有艚戶鞠連發出而質問被該會送往水警分所看押五天其他艚船四千餘隻可收四萬餘元該會收此巨欵如何支銷並未公佈惟値此艚業蕭條不加維持任意勒索若告發之案不早日解決則一般艚戶之困難將不堪設想矣

### 失火傷人

本埠前聚實街永遠棧前日午間櫃夥張慶聰赴後櫃取貨因屋中黑暗點洋燭照視一時失慎將所存炮藥燃着當時爆裂起火將張某頭手身部被藥火燒傷甚重即時喊救經人將其救下而樓上之火已經燃着幸消防隊到始行救滅損失無多受傷櫃夥已送醫院療治云

---

### 解來胡匪

安奉鐵路公安局派駐雞冠山分局於日前在站捕獲匪首王貴臣綽字時常好廿四歲曾在海交匪隊夥搶雞冠山各商號又在草河口一帶屢次搶劫訊供屬實於前日早車解到公安局正在復訊間經鳳城縣政府文提該匪訊辦遂於日昨派人押解赴鳳云

▲旅順▼

### 新秤缺乏

旅順民政署自驗度量衡以來各員認眞檢驗如不合格者立即銷毀令其另購以致售秤之商店備貨無多咸苦闕如云

### 求雨得雨

旅順管內方家屯會農民祈雨已誌本報乃二日午前四時許果然陰雲密佈細雨如絲雖未霑足一般農民無不喜形於色云

▲貔子窩▼

### 教育研究會補誌

貔子窩民政支署學務係主任原顯吉氏爲希望各學校教育進步及生徒發達起見特於六月廿八日在管內清水河會第二普通學堂開催教育研究會是日午前十時開會該主任與各學堂男女教員共卅餘名同臨該校參觀一切教授午後一時繼開研究會對於該校所授課程及教授法無不細心研究互相參考慎重批評至午後三時始行散會云

### 提倡公益

管內大長山島會長李敬停任職以來對於公益極爲提倡不遺餘力近與一般富紳提倡天足會崇儉會夜學校等等不久即將着手進行云

### 取締暗娼

本埠向來暗娼最少近日不知由何移來若干暗娼警察雖加取締無如一般無恥婦女或爲家計所累及環境逼迫者竟有日甚一日之勢西街派出所昨又傳來暗娼大加責斥令其反省改業日後如再查出決定重罰不貸云

▲岫巖▼

### 同差服務

全縣各公安分局長局員分所長等經官擢率局長次第傳習對於警學咸有心得已歸原差服務此後公安界腦筋一新行政自當一變不禁爲人民前途幸矣

### 隊長到差

本縣第二十七公安隊獨立砲隊隊長一席現經管理處明令發表委定顧榮九充任該隊長已於二十日到差云

▲綏中▼

### 教育局通告假期

本縣教育局楊佑文局長昨奉教育廳訓令略謂本省各級學校寒暑假均經先期通知以便遵行茲定本屆暑假日期自七月十五日起至八月十三日止十四日照常開學授課仰即遵行等因該局奉令後當於月之一日轉令各校遵照云

### 司法署收入改現

本縣司法公署監督審判官吳毓鏐氏昨奉遼寧高等法院訓令略謂前曾呈請援案自本年七月一日起將所屬各項司法收入一律改徵現洋並酌予加成徵收一案茲奉省府指令照准故特分行各屬遵照等因吳監督奉令後當即遵照實行於七月一日起將審判執行抄錄送達等費暨登記費一律酌加成云

▲錦縣▼

### 調查各糧商堆積

錦邑縣長齊國爲維持民食特令商務會公安局限三日內派委員將城關各糧店現在堆積紅糧小米若干每日售出若干分別造冊具報茲聞調查結果糧店共六十二家在紅糧共五千一百七十八石小米六千七百九十四石已據實報告縣政府查核矣

---

### 繪製行政區域圖

錦縣公安局長馮星五以警察改組後其各區所設之置地址區域之大小以及彼此相距之里數間有變更若不確切畫定將來於行政及管轄上諸多牽混故特遵處令將警察行政區域繪成詳細地圖呈處備查云

### 四師開校務會議

高橋省立第四師範校長張冠青視事以來對於校內一切事宜積極整頓不遺餘力茲因暑假臨邇爲考新生及假期修學等重要事項特於月之一日邀集全體職教員開校務會議討論三時之久方始散會云

▲大連▼

### 開會協議慰勞金

大連市參事會於七月一日午后三時在市役所后開參事會議關於退職慰勞金問題仍照市理事原案其內容對小數賀助役金二萬圓關收入役金六千圓有倉社會課長金三千七百圓田中技手金六千圓定於日內再開市會決定云▲

### 孫寶琦來連訪友

前國務總理孫寶琦由青乘卅日入港之奉天丸來連下榻於大和旅館聞孫氏此來係爲訪友遊歷風景預定在連逗留兩三星期仍返青島避暑云▲

### 山東避難民來連

山東又有發生戰亂之情勢故二日自龍口駛來木埠之永利號載有避難者五百餘名共述劉軍如何暴戾如何苛歛不僅軍隊如此而各地紅槍會到處蠢起大事蹂躪諒今後來連避難者當不乏人云▲

### 翁戀子婦姑吃醋

西崗街李瑞三之妻王氏三日午前十一時至小崗子警署請求保護訊其理由謂木夫瑞三日下在遼寧謀生其翁耀亭與氏有不倫之戀愛近被婆母查覺對氏加以虐待不堪其苦故特請求保護三日云▲

### 祝融肆虐

二日午后六時五十分市內榮町二番地大連窰業會社磚窰突然起火附近五十餘坪面積延燒一空至午後九時始熄幸人畜無恙磚窰之一部已經燒壞云▲

### 動刀行凶

沙河口西山會香爐礁第三區七十一號齊萬金於二日午後五時用菜刀將附近邢文書文和弟兄頭腹部砍傷查其行凶原因前廿三日附近徐桂令長女丁頭突然行蹤不明齊萬金謂丁頭臨行時曾到邢家更衣邢當知其所之而邢家弟兄以爲妄言遂向齊萬金理論齊一時大怒以致演此慘劇云▲

### 汽車撞人

劉家屯王陽街四百四十番地居住之油漆工人孫克儉年廿七歲於一日晚九時四十分許行至西崗子西側橋立町七番地東北電車道旁被市內稻妻瀛車公司機手日人松吉豐年廿二歲開駛大字五一二號自動車將孩撞倒頭部上身均負重傷結果司機日人出醫藥費金八圓五十錢將負傷者送至西崗博愛病院治療云▲

▲松山鎮▼

### 調委警官

錦縣警察一區區官朱翼仙辭職遺缺以該區局員石維昌護理已誌前報茲聞公安局以第一區責任重要未便長此護理故於月之一日調委警察三區區官王偉烈繼任者遺三區區官天橋廠警察第五區局員于雲亭護理各該員現已分別服務云

▲錦西▼

### 煙犯送懲

本邑七區高橋鎮公安分局長李宗唐關於地方治安非常注意於上月廿六日晚六時親自拿獲煙犯一名係本街住戶王慶餘刻已送縣罰辦所有黑籍中人無不深加恐懼云

---

▲鳳城▼

### 督學蒞鳳

省督學曹重三于日昨蒞鳳下榻于教育局現已將省立第二師範縣立中學縣立女子師範各校逐一視查每至校均有剴切之演講而所視查者亦極其詳盡云

### 綁票餘聞

五區通遠堡住戶盧崇盛之子被匪綁去現已多日近匪索金票三萬元赤金三二兩子彈二百粒惟鄉團跟踪剿捕恐不易抽贖云

### 弄巧反拙

本邑永興肉舖執事李某爲省稅起見私自宰殺意尤未足竟私刻稅局戳記一枚希猪宰畢自行蓋戳不料事機不密被當局查出結果如何俟訪再誌

▲東豐▼

### 財政局長覆選訊

東豐縣長王冠吾訂於七月一日覆選財政局長是日上午十句鐘招集初選當選人齊集縣政府投票有各機關首領各士紳蒞場監視開匭結果覆選當選人崔顯庭李恩元郎恩凱候補當選人徐長禮薛鴻順王國香業已榜示週至何日晉省考驗鹿死誰手容再續誌

▲台安▼

### 公安視查員到縣

遼寧公安管理處爲視查各縣公安良否起見派視查員分赴各縣實地調查本縣視查員王佐華於月之一日到縣少息即赴公安局詳加考查聞該員在縣視查畢即赴鄉鎮抽查以分優劣而便獎懲云

### 財局長覆選揭曉

台安要選財政局長已於七月一號揭曉宋文颺得九票吳廣文得九票鄭國鈞得五票均爲當選人候選爲程玉賢欒賀春任希範三名云

▲開通▼

### 檢定教職員簡章

縣教育局定於七月十八九兩日檢定教員等情業誌本報茲聞此項簡章一宗旨以選拔小學教材實行派赴各校服務爲宗旨二資格（一）免試甲凡曾在舊制本科師範新制高中師範科及師範講習科三年以上畢業者均得免試但須呈驗文憑乙凡曾在舊制中學新制高中及簡易師範或師範傳習所畢業曾服務教育一年以上者得免試但亦須呈驗足以證明之文憑書類有免試資格者在考試前一日呈驗足資證明之文憑書類（二）考試凡現任各校教員職員及有志充當教員而無上項免試資格者均須報名投考三年齡十八歲以上四十五歲以下四試驗科目國文算術教育工藝美術體育音樂工藝美術教育音樂四科得選試二科即可五報名期限自陽歷六月二十五日起至七月十六日止每人均須繳最近四寸半身照片一張地址開通縣教育局六考試日期七月十八九兩日與試人須帶筆墨地址暫借開通縣立師中學校七費用每人須繳試驗費洋五角無論錄取與否概不發還八待遇凡經錄用者由本局發給檢定許可証遇有教員出缺儘先派用其現任各校教職員如不合免試之例而又規避考試者一律停委云

▲瞻榆▼

### 省府令禁用刑訊

本邑縣政府頃奉省政府令開略謂刑訊本專制時代苛政早經明令廢除現當訓政時期之法須遵三民主義不得徒持三尺之木濫刑審訊以成冤獄

### 補征牲畜稅竣事

稅捐局前奉財政廳令謂以牲畜稅於省庫收入甚爲重要特令各縣稅局長遵照派員嚴行調查補征以裕稅收等因徐局長奉到斯令後當即派稽巡查等六八人分往各區實行調查補征於昨均將各區補征完竣紛紛返局呈報全對待農民有無勒索情事容訪再誌

---

### 佈告奉票固定價

整頓奉票辦法計分四條省政府業已公佈在案本邑縣政府奉到此項於昨日佈告按照奉大洋五十元作現洋一元行使不准徵有出入一律奉行倘敢故違一經查覺定予嚴重懲辦凡爾商民仰即一體遵照云

▲輝南▼

### 會考學生

本邑教育局長陳萬青對於學務力加整頓茲於上月廿二日預備獎品將城內各校學生招集高等第一校命題會考以資鼓勵以致各界無不贊許該局長熱心教育云

▲通化▼

### 因傷身死

本邑某要人之內親李某夜奉父命購買雞蛋因路遇兵黑身帶手槍自衛路上一時疏忽機動犯火彈由小腹穿入傍晚丸而出昨送醫院醫治今日午前已因傷身死云

### 江鱷下放

連日微雨田苗勃興而江水亦爲之大漲由河口向下裝傳之江鱷八九十隻如數順流下放云

### 老鴇服毒

平康里王卿班新來一妓貴玉貌中姿年及笄對於班主之待遇來客之應酬多有不洽意處懊喪不已班主閻劉氏見此光景不利遂誣該妓別有懷抱因此日常齟齬然班主年衰終非貴玉之敵手因於前夜怒飲芙蓉膏昨長即赴鄭都法院起訴矣

▲同賓▼

### 公安局設屠宰場

公安局長關峻五爲注重公共衛生計籌設屠宰場委沈百川爲場長劉子臣爲檢查員現正籌備一切並派劉檢查員赴哈參觀屠宰場辦法以資借鏡云

### 愼選稽查

軍警稽查處金稽查官調升連長第遺稽查官實關重要未便貿昧加委現在辛統帶正在選拔中究竟何人當選容訪再誌

▲下九台▼

### 煤工溺斃

站東火石嶺子屯裕華煤公司工人六月廿八日午後因一時陰雲四佈暴雨驟降平地水深三尺餘煤礦馬路被水淹沒各工人正値負煤外出至馬路半途間水勢急迫前走無路後退不能將工人四名隨水流入洞底溺斃云

▲三岔河▼

### 自衛團聯合剿匪

本站公安第六分局長李豐以本站北近蘭陵河南靠松花江兩岸廣植柳通時屆青紗障起樹業封門正胡匪出沒無常該局長爲防患未然計請縣政府批示照准各村屯應設分隊一隊長以富有軍事知識者充之團長一席由李局長兼任該自衛團負聯村防匪責任故鄉村發生匪警該團亦不得袖手旁觀云

### 募捐欵賑饑災民

站東石城鎮前者大水爲災多數災民無家可歸嗷嗷待哺本站公安第六分局局長李豐及稱善堂勸戒烟酒會領正馮瑞元聯合理門同志李子風張錫禹劉振升趙雲亮劉連財等發起募捐賑濟昨在本街各商號共募捐欵二萬八千七百元九十吊計購小米六石一斗于廿四日運至石城鎮在燒鍋內按名發放云

▲陶賴昭▼

### 獎勵善人

本站住戶王振明家道豐富樂善好施近年來因魯豫無地災黎遍野待哺嗷嗷對於捐募賑糧等事王君無不爭先施捨而且代爲勸募近爲北平賑災義務會會長汪朝熊希齡贈匾一方文曰施惠及人又監督附送一塊全區公民及公安分局長農鄉會長財務處恭送一塊均於舊曆九月二十六日懸掛是日賀客盈門頗極一時之盛云

### 槍傷人命

本站北小園山子屯住戶于振清因其弟婦染病托鄰人范瑞坤代爲請醫隨即赴于振清家范往往請不料甫進院內于振清竟用火槍擊正中致命范瑞坤竟爾嗚呼本屯姜振東聞槍聲前去看視于振清將槍放下手持鐮刀湊至近前將鐮刀用力一下將姜振東眼珠挖下一隻鮮血淋漓痛不可忍經其家人報告公安局派警將兇犯捕獲比及審訊該兇犯並不言語至翌日送縣究辦餘容續訪再誌

### 槍斃胡匪

胡匪魏洛疙瘩報字双紅曆年青紗帳起在松花江沿柳條通內藏身各處姦淫搶掠今又屆期該匪於卅號在本站晤中觀察至下午一點公安局警士查街見其形跡可疑上前盤詰該匪見勢不佳意欲奪搶警士之槍以便逃跑幸警兵機警知是胡匪隨即開槍將該匪擊倒眾人上前多有認識者其報字双紅者上年曾槍斃事主叢春林綁去春林之子即係此匪云

▲依蘭▼

### 娼業發達

本邑妓界自從修築圖樓均行遷入後營業甚屬發達每至夕陽西下時游人如織頗形熱鬧是以他處娼妓聞風而至者有一百餘家總合以前竟有二百餘家昔日之土娼今已無形淘汰矣

▲五常縣▼

### 韓縣長刷新吏治

五常縣政府縣長韓慶雲接任數日對於司法行政立除積弊而又整頓封獄將前任所定之開脚鐐費四百吊根保費一百吊被押犯人無論吃飯與否每日卅吊之費用一律取締以資刷新吏治云

### 解送警服

本邑山河屯警察第二分局長于耀江日昨奉公安局令將存軍衣照數送局六月卅日該分局長派警用大車拉送來縣交公安局點收云

▲青岡▼

### 白晝強搶

青岡東北距城十三里許之趙家溝東頭有農民羅雲香者（係百戶長高成章地戶）弟兄五人均業農樸素勤儉鄉里咸稱六月廿八日下午六時許羅某率四兄弟由田作間竟去步匪七八名進院四名三持手槍一持木棒餘匪設卡柳籬外進院之匪聲言兩等全進屋正趕入房門往東屋進時羅某在西屋窺見即拿木棒一條對一持槍匪頭部猛擊匪一歪身擊中右臂匪痛極將手槍拋落地上其弟等視乃兄動手亦皆奮不顧身回響被羅某一棒將七星槍輪打落地下匪受重傷跑出在院中倒臥於是該弟兄五人與室內三匪互相扭打拳棒齊施婦女亦均動手羅某乘隙將匪掉地之手槍拾起對匪射擊結果除帶傷二匪與柳籬外之匪逃去外尚擊斃胡匪二名打下槍兩支羅之三弟被匪槍傷頭部昨廿七日該地東高成章率羅某及鄰佑等來縣經公安局長張子瑜率領面報朱縣長聞朱縣長對於徒手擒賊勇敢絕倫之羅氏弟兄大爲嘉許除派檢驗員前往檢驗外聞打下之手槍尙有重賞云

▲安達站▼

### 跑車騙人

本站人烟稠密來往行人非常衆多近來客棧中竟用知賴之徒由安至哈來往跑車在車上接客擾亂秩序破壞路規旅客常有被窃情事如哈長哈綏兩路此弊早已絕跡此路照常跑車當局雖三令五申仍然不改前非本站劉潤泉段長有鑒及此親自出巡此弊稍爲歛然仍照常跑車想客人因此旅客在客棧常有口角有路權者直即取締此弊以維旅行而重交通也耶

---

▲興農鎮▼

### 公安隊獲匪送案

興農鎮公安第三分隊長周幹臣於六月十三日帶隊出發行抵亂山頭遇匪二十餘名隨踪而下臨近及至十五日午前十句鐘與匪接仗至日暮天黑該匪竄逃無踪然已擊斃二名捕獲二名（一）報字全勝（一）報字戰中原併打下人票一名該票當即取保釋放該兩匪於今日帶部轉送綏化公安局懲辦云

▲海倫▼

### 教育局解散私塾

教育局長劉化宣爲劃一教育起見派員調查城區私塾嚴行取締以示限制而免悞人子弟現查得劉樹明講解劉裴然年老多病劉古繁文不成章劉海璧考試未中以上四名均屬教管多不合法照章應即解散於日昨派教育委員會同警察前往勒令解散並將該塾學生歸併附近學塾授課云

### 成縣長焚煙賭具

縣政府成縣長到任伊始對於煙賭特別注意數月以來拿獲煙賭及嗎啡各犯計三十九起現於六月廿八日在政府門前將煙賭具一併焚燬並請各界派員監視以示維新之意云

### 雨慰三農

海倫縣境天久不雨因之田苗行將枯乾農民均抱杞憂盼雨甚切幸六月廿七日早雷聲隆隆大雨如注經數句鐘之久雨過天晴農民得此好雨無不喜出望外云

▲巴彥▼

### 戴縣長赴鄉查烟

本邑戴縣長六月廿七日親率警隊赴鄉調查烟苗並勸諭居民戒除鴉片不得仍事吸食到處勸導頗呈溫悲愛民之狀是以境內種烟者斷絕一般無籍人民亦多改過向善戴縣長於卅日親視完畢回署視事云

### 巡官勤勞

公安第一分局東門駐所巡官張樹槐前奉公安局令各修理陰溝奉令之日當即集工修理又設衛生廁所添置路燈街市肅清秩序井然商民莫不感佩云

▲慶城▼

### 群衆控告王團總

昨有北鄉公民郭百和于長春等率領男女百餘人由東門擁入繞街越巷直趨縣署喊控當有沿途警團戒備夾道觀者人山人海後經新任准狀後探知係爲北鄉團總王會五因募由東賑捐多有苛歛情事以致激起人民公憤新縣長已允查辦究竟如何容訪再誌

### 才團長馭下以嚴

騎兵團長才鴻猶以地方安謐匪患肅清恐兵久閒散滋生事端故在團部設立講堂操場分班輪流操演授課務使貫徹軍事造成學問更令全團兵官戒除煙酒賭博并出示布告如有不肖兵官在外滋事擾騙等情准予告發查辦以資約束云

### 主任公正

地方捐務處主任張仁壽到任二載有餘對於捐欵失慎失勤毫無動用一切捐務賬簿出入銀錢必親自檢點尤時加考核以儆貪玩故地方捐務大有起色云

### 批示

◎東北邊防軍司令長官公署（三日）
▲許治臣 呈爲冤歸不明懇請復驗以慰冤魂由 批轉請南京最高法院核辦
◎省政府（三日）
▲邵恩恒 呈爲村長枝吞會欵懇請飭縣嚴追賠補以免遺累由 批仰即知照
▲陳殿喜 呈爲冊地頓爲陵地縣長不予詳查懇請核辦以恤農民由 批併案核辦
◎民政廳（三日）
▲吳俊卿 呈爲關於東夾荒劃界一案請准照遼源縣呈請辦理由 批再行核辦
◎高等法院檢察處（三日）
▲劉長秀 呈爲海城縣呈復屍骨不全雖以廿服由 批呈送屍骨五塊依法復驗仰即知照
◎財政廳（三日）
▲劉鐸 呈爲蓋平教育局長拍照不發由 批仰蓋平縣秉公詳查具復
◎教育廳（三日）
▲石翠峯 呈請將蒲荒浮多歸爲村有由 批仰新民縣教育局派查明確再奪
◎清丈局（二日）
▲李萬雲 呈爲强領田產武力耕種懇請秉查辦產歸原主由 批仰即遵照具報

### 冠蓋往來

▲高橋琢也（貴族院議員）一行四人三日午後十時十分由撫順過遼赴長春
▲飯田中將（佐世保鎮守府司令官）一行三日午後由撫順過瀋赴長春
▲宮崎關東軍軍醫部長三日午後十時五十五分離遼赴安東
▲田川遼陽衛戍病院長三日午後過遼赴安東
▲德田中佐（關東軍兵器部長）三日午後一時卅五分由連由撫過遼赴撫順
▲西田天香四日早六時廿分經安東蒞遼
▲香月旅團長四日午前十時半離遼赴鐵嶺
▲布哇日小學校教師視察團一行五人四日晨蒞遼

### 本日各游藝劇場所演節目披露

本報爲提倡藝術廣播消息起見特在本面闢一專欄按日代各游藝劇場披露所演節目不收刊資如能將次日所演節目先一日午前（十一時爲限）送至本社次日即可見諸報紙

### 遼寧廣播無線電台

下午
六點三十分 外國唱片
六點五十五分 中國唱片
七點十五分 東北各埠行情
七點廿分 中外新聞
七點廿五分 氣象預告
七點廿八分 時刻報告
七點卅分 廣播消息
七點四十分 游藝園戲曲

### 浴新池屋頂茶社

王佩臣 常樹田 劉寶全
早 出塞　晚 上坟　早 卓二娘　晚 挑簾裁衣　早 李逵奪魚　晚 審頭刺湯

### 大觀茶園

早 小蘭芬 紫金花 金麟翠 小金童 劉雅軒 才桂芬 金蘂芝 李義廷
演 双婚配 花蝴蝶 掃松 絲絨計
晚 小菊芬 紫金花 金玉翠 劉雅軒 才桂芬 金蘂芝 李義廷 小蘭芬
演 双吊孝 賢孝子 杜十娘

### 商埠游藝園

京戲白天 筱云霞 碧云霞 于月樓 于佩瑤 粉牡丹 郭筱芬 周嘯天 王少泉
女起解 新安驛 烈女哭夫 千金一笑 三進士 黃鶴樓
夜戲 荒玉蘭 碧云霞 于佩瑤 王少泉 周嘯天 粉牡丹 郭筱芬 于月樓
落花園 破洪州 坤班名劇 全本合演 金蟾
評戲白天 張筱舫 買云廷 金鋼鑽
督女化爲 打狗勸夫 仁傑赶考
夜戲 劉玉霞 買云廷 金鋼鑽
開洞房 二女征夫 杜十娘

### 電影

留學歐美大技術家張賓慶 男女跳舞 各種滑稽 俄國音樂 世界絕技
今日映演 五鼠鬧東京

---


## 中法儲蓄會 增加獎金獎額通知

本會開辦迄今。已逾十載。入會者三萬八千餘戶。茲定自本年五月份起。將獎金獎額重行支配。分別加增。俾各儲戶得獎較易和獲較厚。興趣亦較濃。其辦法如下。

一。特獎自九千元增至壹萬

二。頭獎自四個增至五個『每個二千五百元』

三。二三四五獎均自一個增至五個『每個數百元不等』

四。小獎仍十中抽一以末尾定之

照上法支配。除特獎外。計有大獎二十五個。小獎一千個左右。以一號碼。而獎額如此多。得中自必較易。特此通告儲戶諸君查照。並請各界注意。踴躍入會。勿失良機是幸。

會址 奉天大西城門外電車道西 中國電話一六六五 哈爾濱道裡中國大街三十一號 自動電話二二八〇

## 婦女 烏雞白鳳丸

婦女之病多由血經不調所致婦經血定有命關係經血遂時而至百病自然無突倫經血不調則百病隨時而入輕即身体虛弱日久不治則成癆症危及生命本藥房今特由廣東批來大宗百病回春

如患經血不調赤白帶下經期不速經期不準或前或後經來忽止經來不止產後血虧素患小產以及久未妊娠等症服此藥一元則

五毛價目單料每丸二毛五分双料五毛極品

眞正六神丸 崇治喉症

遼寧鐘樓南 中西大藥房啟

## 斷癮新藥 康機戒煙丸

鴉片之害盡人皆知欲事忌絕原乏良劑市非所售之戒煙藥往往含有鴉片海羅因等毒質一經服用不惟煙癖未除反養成藥癮其害人尤甚本藥房有鑒及此爲痛惜爰本救世之心發明此種戒煙良劑經驗數載屢用屢效其性和平毫無毒質不傷害身體辦事無礙行旅稱便惟用此藥不惟煙癮可平安斷決即體力亦可日漸健康飲食增進精神爽快誠有非常之功延年之效函購欵到即爲奉上不悞

注意 癮輕者兩瓶奏效 癮重者半打斷決……價目每瓶六十粒每打現洋二十元

總發行 奉天小南門裡大街路西 蔭華大藥房 中電話二〇七一號

注意 各埠大藥房均有出售 外埠函購進欵書明奉天小西門裡郵局取爲要

經理德國怡默克精良葯品德國各種醫療器械

## 淋病新藥

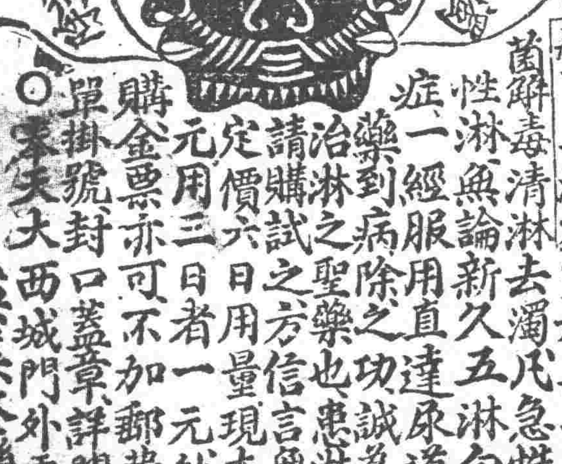


本藥房現由西洋運到淋病新藥○殺菌止淋丸靈妙無比善能殺菌解毒清淋去濁凡急性淋慢性淋無論新久五淋白濁等症一經服用直達病原之功誠爲第一藥到病除之聖藥也患淋諸君請治淋之試購信言無虛謬定價六日用量現大洋二元用三日者一元外埠函購金票亦可不加郵費務須單掛號封口蓋章詳開住址○奉天大西城門外電車站 英美大藥房啟

## 吉長鐵路管理局標購枕木廣告

本局前擬標購枕木三萬五千根原定於六月廿一日午後一時開標嗣以時間倉卒業已聲明暫行展期茲定於七月十日午後一時在本局開標願承辦此項枕木者可逕向本局用度課取閱詳細說明書屆時攜帶投標押欵前來投標爲要特此廣告

……情若德沛前各大資家意圖爭佔越公未首肯足見愛之深商等各同再造矣

……標招及案簡章可也恐未週知特此佈告 ……定於七月四日……七月四日以前到本局材料課領取…… 中華民國十八年月日

……兵蹤跡並自食其薪俸不用商家供給更不用……飯常菜一洗從前兵士索要紙烟酒肉小雞蛋之積弊足見……敢下有方有以致之商民等受惠感激無以爲報特登報端以彰其德而昭謝悃云 莊河縣大孤山商會 七村公會全啟 告

大石橋▷

四洮鐵路▷

吉長鐵路▷

東省▷

長春哈爾濱▷

# 美國 巧拿淋 新到

王治

五淋白濁。便尿不清。尿道潰爛。小便困難尿中混血。尿道閉塞。膀胱發炎。疚濁重症請購試之定能應驗如神一瓶除根永不再犯

這是空前未有之新發明淋濁除根聖藥巧拿淋丸Gonorrhea Tablets專治疚濁淋症醫藥無效或時愈時犯試服此丸定可斷根因該丸內含三大要素即一純檀香精(Sandal)(二)沙斐爾(Salol)(三)(梅天靈藍Methylen Blue)此三種藥品均係殺菌滅淋清掃尿毒之貴重藥料凡各國醫學博士無不稱賛爲决妙之品

代理店

奉天五洲藥房　奉天中大德生　奉天歐美西號　奉天歐美東號　奉天大吉祥　奉天北市場　奉天小西關濟堂　奉天大泰和堂　奉天德西藥房　天同德藥房　奉天利興堂　四平街天德堂　四平街裕慶長　四平街增順新　四平街德慶興

洮南德慶仁　洮南永和堂　洮南和發藥局　遼源大德慶　遼源廣生堂　通遼德聚成　通遼和發藥局　八面城德慶同　八面城和發增　范家屯大德新　范家屯天德慶　范家屯瑞生祥　新民屯新發德　滿帮子廣生堂　錦縣福陞永　錦縣福金生

義縣大增號　綏中東和堂　山海關公和祥　開原德祥厚　開原德泰臨　開原生全堂　鐵嶺福合盛　鐵嶺合發久　昌圖德泰玉　公主嶺三合公　千金寨信仁堂　本溪縣春興堂　本溪縣慶和誠　雞冠山德厚興　鳳凰城大生恒　鳳凰城大德生　安東福興堂

安東大生東　安東恒興藥行　安東東益增　安東瑞祥泰　遼陽福春堂　遼陽義和堂　遼陽源興仁　遼陽天鈺成　海城天福順　蓋平德增福　大石橋天一堂　營口衛生復　瓦房店保興長　普蘭店康德記　普蘭店志義成　貔口康德記　金州順義成　熊岳志義成　大連西岡新泰興　大連西岡廣興堂　大連天和藥房

大連西崗志義成　大連西崗同德藥房　大連市華泰藥房　大連市華西藥房　大連德記西棧　大連增盛藥房　大連康德記　大連德記全棧　大連劉家屯志義成　三十里堡志義成　旅順仙芝堂　旅順大德堂　長春世一堂　長春同德堂　長春天和堂　長春天育堂　長春中西藥房

長春泰和祥藥房　長春義和謙　長春天益慶　張家灣德泰增　雙城堡世昌增　雙城堡德興厚　雙城堡永德堂　阿城世昌永　阿城世一堂　阿城永德堂　一面坡玉盛隆　一面坡德和鈺　橫道河天合堂　海林站會榮福　寧安縣振興堂　寧安慶升堂　寧安大和堂　安達站誠泰裕　安達站吉盛隆　安達縣延壽堂　呼蘭河錦和彩　呼蘭河天和堂

呼蘭河德興恒　呼蘭河復和堂　呼蘭河永德堂　通河縣同發興　通河縣和發通　甜草崗新來春　昂昂溪育生瑞　巴彥長發藥店　木蘭縣和發全　同賓縣吉盛宏　方正縣和發長　三姓德慶昌　三姓同益和　三岔河同慶和　三岔河天德堂　三岔河同順和　扶餘縣慶昌福　農安縣德泰增　克山縣德興祥　樺甸縣天益堂　蘭西錦和縣　大賚衛生藥房　海拉爾洪順堂

西集廠同發德　明水縣廣增和　烏吉密大德昌　佳木斯德慶宏　賓縣榮陞久　拜泉濟泉藥房　烏珠河天發慶　十二井子同盛泰　林甸成盛永　二克山順盛茂　太平鎮和　富錦縣　泰華西藥商行　吉林泰華西行　黑龍江泰華西藥房

設無處購買請將欸寄至總發行所哈爾濱洋即奉上不悞立日每瓶打大價二元五角二十五元

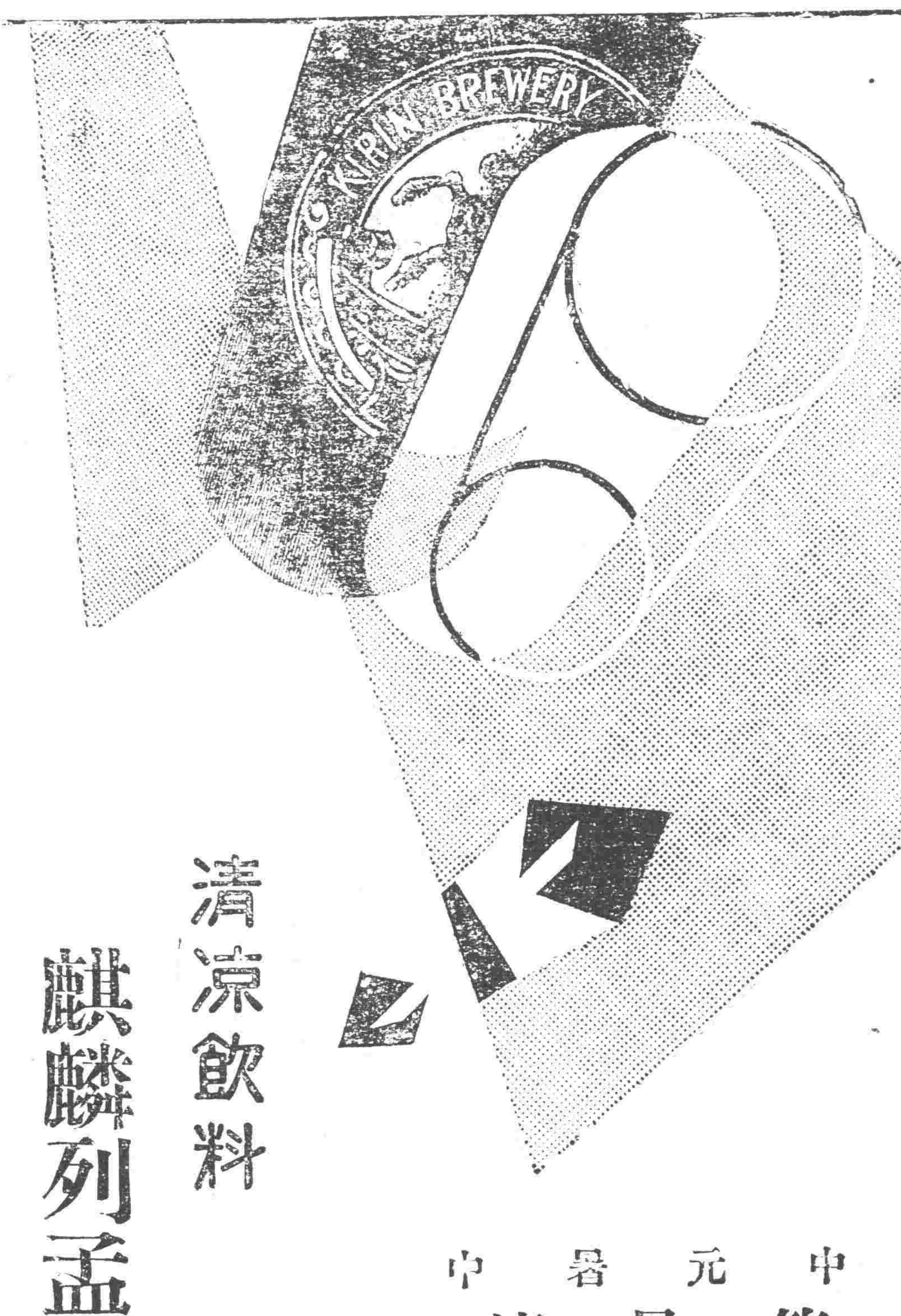

# 麒麟啤酒

清涼飲料

麒麟列孟

汽水　西脫倫　炭酸

中元 中暑

贈答最適宜

一打裝　半打裝

化粧函

宮內省御用達

麒麟麥酒株式會社

XI8.

寰球無二獨占新界之理想的

# 味の素

（味之素）

女子化粧與烹調一樣、化粧要美全靠裝戴品烹調要好全憑味の素

C—189

本堂

# 劉氏樂仙膏諸君注意双童商標

▲劉氏樂仙膏貼婦女諸病神效（下列貼前產後）●婦人乾癆●經血不調●赤白帶下●子宮寒冷●行經趕前●行經錯後●因毒小產●久患小產●崩漏下血●小便下血●久不生產●腰腿肚痛●閉經不見●以上各症●百貼百效●不可自誤

▲劉氏樂仙膏貼男子諸病神效列下●腰腿疼痛●肚痛寒積●半身不遂●手足麻木●肚內寒積●膨悶脹飽●各種瘡症●多年漏瘡

仙膏貼法　仙膏定價大洋六元中貼大洋二元小貼大洋一元小貼大洋五角加料十二元　婦人患病貼肚臍　男子患病貼患處

婦科帶藥女金丹

◀孕婦忌用代藥▶

（定價每盒大洋試元）

婦人子宮圖子宮內血山血海內有瘀血瘀寒有硬病一塊一個帶藥帶到瘀血瘀寒病塊一處瘀血寒硬病塊全化下血山血海內有瘀血瘀寒白帶永不受孕瘀血瘀寒化淨安胎受孕崩漏小便常下血忌用帶藥帶藥化瘀血瘀寒病塊奇效百發百仲

## 總售處濱江正陽十四道街老福春堂

奉天總代理　全林　吉　全　安東　長春　長春　長春　長春　張家灣　大連　三岔河　双城　双城　江省　江省　江省　公主嶺　四平街

無處購買請將欸匯本堂原班寄奉

金剛藥片　本堂紀念　推廣名譽　減價一半

# 金剛片聖藥

補腎壯陽添精種子聖藥本堂虔製金剛片聖藥以經多載官商凡服是藥者無不轉弱爲強陰虛陽痿者功力更大所以數年以來暢銷日廣營業發達今屆五月十八日爲本堂紀念於是日起減價一半限三十天爲止不爲利益推廣營業名譽起見望患腎部虧損陰虛陽痿各界諸君請一試服便知言不虛謬也定價每盒大洋一元二半打六元哈爾濱道外正陽十四道街眞正老福春堂發行

# 神皋雜俎

歡迎投稿

## 小評

### 機關的刊物　(冷佛)

辛亥之革命成功。以報紙之巧妙宣傳。最著功績。即今之南北統一。黨國成立。亦有賴報紙之力。與所謂武裝同志。同一有功也。

漢雲臺二十八將。以鄧禹爲第一。而今以報紙爲首功。寔非過譽。故所有南寧同志。皆重報紙。每辦一事。必辦一報。甚而設一機關。即有一機關報紙。俾由其首領人物。著論立言。以發抒所抱政見。與世人商榷也。

而今之東三省。亦仿效之。每一機關。即有一機關刊物。惟機關之首領人物。識字無多。亦曾無政見可言。故所有內容材料。七亂八糟。不但以銀錢購閱之。無人首肯。即分贈本機關人役。大家白看。亦視爲一張廢紙。即以之擦抹口門。猶嫌其有字汚黑。不如淨紙。古人謂災梨禍棗。有負於剞劂氏多矣。而此則可惜銀錢。及手民之時間也。

## 小說

### 別離　(劉漢章)

當我臨別離家中那天晚上。和我母親。弟弟。妹妹等。團座一團。敘些別離的情話。她將我應帶的行裝。一件一件的都積合在一處。歸整完了。安安靜靜的站在母親一旁。默然無話。但是她皺着愁眉。顯出一種不奈煩的樣子。直勾勾的兩隻眼睛。射在我的面孔上。絲毫兒也不動轉。好像個木頭人兒。她那相異素常的小模樣。實在叫人難看。我也不忍心再往下瞧了。可是深知道她的意思。也便禁不住的默默傷情。我正在癡癡不語的時候。母親在憂愁態中。發出一種狠和緩的聲音來說「好孫子。這回可好好任事吧。再往從前那樣兒學。你父親愈發生氣啦。我也不希望你賺三萬三六萬六來。只要安分守己。不沾外務。就算給我增光了。我在親戚朋友跟前說話也不能叫短了。她在那旁隨跟着說「母親囑咐你的話。須要用心記着。別從這耳裏聽着。又從那耳裏冒出去」我低下頭兒「嗯」的一聲說「不能忘」我使沉靜而和靄的神氣。復向母親來說「你老放心吧。我一定得學好。我一年大若一年。不能總叫你老操心。況且我已竟嘗過苦海中的滋味了。也瞧透了人情裡的冷暖了。再不回頭。連自己也對不起。話未說完。我那聰明伶俐的弟弟。拉住我的手兒說「哥哥—你要走了。到晚上誰教我書啊。要不別去啦—」我朦哄着說。兩個禮拜。我便回來。隨口說着。我這被他感動的心房。陣陣的酸痛起來了。沈吟一會。乘了乘心腸。復又對他說「每天晚上。你將念過的書。須要按序溫習。不可任意去間。若有不認識的字。不妨問你嫂嫂。這個稿兒。我那蒙蒙朧的小妹妹。笑嘻嘻的也撲到我的懷前。仰着個頭兒說「哥—往那去」我見了我最喜歡的小妹妹。立刻便免去了憂容。轉爲和顏悅色。嬌言來說「哥—賺錢去—給你買花襖—買膠皮人—」他又得意兒似的說「我咳要糖」我道「好—哥—多多給你買。買一大包兒。管叫你吃個夠。你在家好好等着吧—別再氣着媽媽—」正會小妹妹施展甜蜜的親愛。母親在一旁嘆道「咳—我兒往日離我。總是放心不下。這回去了。又惹我生一番苦惱」我聽得這番話。不由的打個冷戰。顧不得親愛了。彷彿腦筋受了刺激似的心神不自主。幾乎要穩不住架兒。但是我的心裡。縱是萬分的難過。偏要勉強裝出自然的形色。安慰着說「你老要想起我來。便瞅瞅我的像片兒。我再常常給你老寄信。便能好些。正在骨肉團圓。戀戀不肯捨的時候。僕人在窗外呼道「一十點已竟過十分了。我們快上站吧。我答道「好—好—」那時我神經錯亂。恍恍惚惚的離開了家庭。(已完)

### 錢的哭聲　(雙山王天民)

五月七日脫稿于興京

月色溶溶。茅屋寂寂。我正在對月吟詩的時際。忽然從短牆的外邊起了一陣哭聲。抽抽答答的說道。錢哪！我爲你背井離鄉。我爲你拋妻棄子。我爲你筋疲力盡。我爲你血汗淋漓。我爲你奔走風塵。我爲你披星戴月。我爲你宿露餐風。無情的你呀！毫無顧戀之心。毫無憐恤之意。可惜我這片誠心的待你。你竟是負恩負義。喪盡天良。終於棄我在貧窮的地獄裏。去逢迎那殺人放火。瞞心昧己的人去。可惜呵！說到這裡。又大哭起來了。接着從隔壁商號的錢櫃裡。又起了一陣的哭聲。嗚咽的說道冤屈呀！冤屈。我何嘗無顧戀之心。我何嘗無憐恤之意。只是這般利慾薰心的人。他見了我就捨命的吞摟。捨命的強搶。把我的價值也摟低啦。把我的良心也撿盡啦。因爲他的手段通天。我也不得不笑臉的逢迎。更有一般浪蕩的公子。他不管尿窠糞窟。把我信手亂丟。那纔難受呢。還有一般最可恨的看財奴。把我牢鎖在鐵櫃裏。把我緊握在手掌裏。鬧的我黃水淋淋。白珠散亂。把我磨的鼻歪嘴斜。志懶心灰。再也不放我自由一步。使我和窮的人們。永沒有親近的希望。其實都不怨我吻！我也是有冤無處訴呵！說到這裡。兩邊的哭聲。哭成一片。直到東方既白。還是哭聲未息。不想那東西各國。爲求工藝商業的發展。專意的晝符念咒。一道靈符。就拘攝若多銀錢。再一念咒。就兒那黃金白鐵。都化作青蚨模樣。飛到外洋去了。飛至空中。還嗚嗚咽咽。和全國的貧富同胞。哀哀作別說。我飛啦。再不能再見面了。

## 筆記

### ▲文藝叢考再編　(陶明濬)

詮賦

闔川名士傳曰。貞元中。杜黃裳知貢舉。試珠還合浦賦。進士林藻賦成。憑几假寐。夢人謂之曰。若賦甚佳。但恨未叙珠去之意耳。藻悟視稿。乃足四句。其年擢第。謝曰。黃裳曰。惟林生之賦。叙來去之意。若有神助也。按此亦文人誇大之詞。造成此一段。神異之佳話耳。豈眞有是哉。鬼神之說。不敢必定其有。亦不敢必言其無。惟助人爲詞賦。則斷無是理。以其無因而然也。林藻不能文也。神助之何益。林而能文。何用乎神助。且神者聰明正直而一者也。林無功德。神何爲助之。林有功德。神所當助。然同時之人。有乎。使他人而有。神不助之。而獨助林。與正直二字不合。且不得謂之一矣。即使同時之人。無一人有功德。神故不肯助。然數千年來。豈無一人有功德若林者乎。何以不聞神助之也。且林如不能文。神之助之也將奈何。助無可助。而神窮矣。若在今日之考試。試驗多外國文字學術。爲鬼神所不習。雖欲助之。又何從而助之。故今日學校中。千百之內。不聞有一人之蒙神助也。神助古人。而不助今人。是神之有所偏私也。對於固有詞賦能助。對於新來之學術。則不能助。是神之學不博。而道未通。能於此。不能於彼。則神之能不乃薄乎。神之明不乃減乎。神如有知。必不肯爲此。以自褻也。然則科場報應之事。全爲虛誣乎。曰恐不免此。若試子入場。得失之心過切。因想成夢。皆由心所造也。豈眞有是。或由文機不暢。迷而成瘋。若有所見。若有所聞。亦神經作用而已。或文章不工。懼以致於見羞。故意侈言鬼神。以自蓋其不學之羞臉而已。不可信亦不必駁也。以萬無此理。

## 遊記

### ▲初夏遊記　(乙峯野人)

晨霞初啓。曉星依稀。殘花飛英。群鶯亂啼。紅杏山林。綠楊城郭。眞天然一幅畫圖也。」余既感流光之冉冉。復嘆人生之夢夢。而遊興亦因之勃發矣。乃招友人二三。放眼山野之間。藉消沉悶。攜雙柑斗酒。緩步閒遊。登崇山。越峻嶺。山山環抱。峯峯峻峙。茂林修竹。松蒼翠柏。鶯聲嬌婉。燕語呢喃。枝頭好鳥。似喚遊人。途見千巖競秀。萬壑爭流。應接不暇。眞竹山陰道上。不一里。至小村落。鳥語幽篁。犬嘷叢薄。種豆耘棉。拔秧戽水。誠田舍間之氣象也。至村外見長堤一帶。綠柳嫋娜。隨風飄拂。紅桃綽約。含笑爭妍。俄登堤上。復見綠水悠揚。波紋皺縐。輕鷗矮翼。錦鱗舒波。草長裙腰。青青郁郁。有不覺心曠神怡者矣。循堤前行。林盡堤窮。忽見長橋臥波。宛如天霽乘虹。橋上行人。傴僂提攜。往來不絕。麗鳥之聲。與風相和。碧草偏徑。綠色含滋。嫩花滿野。迎風若醉。余行經其間。幾瓣落花。逐風而墮。朦朧中覺有微香撲鼻。但不知爲花香草香也。至此余之沉悶消矣。俯視四野。萬象齊列。吹皺之烟波也。縱橫之田徑也。彌天之遊雲也。暖烟之橫空也。歷歷如畫。已而漁歌唱晚。聲起於隴野。青溪之間。秀峰碧峯。遙邊於波光夕影之中。余遂甚而嘯。嘯聲應山谷。數點歸鳥。應聲俱落。余復笑問于友曰。此眞紅塵中之清絕境耶。何幽之甚也。友亦笑而不答。無何禪房晚鐘。徐渡柳外。塔院夕照。斜掛林裏。撫景興懷。實令人百感俱生。際此國事蜩螗。戰禍頻仍。外患疊來。正未知伊於胡底。故不爲斗酒之娛樂。亦當作山水之遨遊。庶幾塊壘之胸。可以一澆。不然。地擢雀起。勢所難免。吾獲巢傾。意中常事。哀哉。時日將西沒。明綺黃態。紅不多時。亦大足飽餐矣。遂順途而返。過紅欄之橋。越綠楊之堤。遙望萬家燈火。若流星耀眼。回顧山巒。猶列隊相送也。

## 別錄

### ▲「易」之我見(續)　(吳亞濱)

兩儀便是陰。陽。便是奇偶。便是一。--。兩畫也所以推求八卦的本源。同是由這一--二數生出來的。所以『易』上的卦象。是由二元之中和生出來的。(如天地中和而生否)並不是隨意畫出來的。或用大錢。或用籤搖出來的。

按易有卦。有爻。卦爲體相。爻爲衍進。原有乾。坎。艮。震。巽。離。坤。兌。八卦。是根本卦。至於否。泰。既濟。未濟。……五十六卦。便是八卦中每兩卦之中和。而生出第三身之卦也。統計根本卦八卦。每卦三爻。共二十四爻。中和卦五十六卦。每卦六爻。共三百三十六爻。卦合六十四。爻合三百六十。適成週天之數。惟是易之根本八卦。竟重爲六爻。如乾—☰☰—五。天。本來三即是乾爲天。乃重爲六。而爲乾爲天。各重六爻合爲六十四。而得爻三百八十四。此理令人殊不可解。按中和理論。則天與地中和而生否。地與天中和生泰。每卦各生七個中和卦。共能生出五十六個中和卦。至於本卦如乾坤兌震離艮坎巽均是三爻。均是本身。何故本身何能生出本身？如乾。爲天之乾。是誰與他中和而生出乾。乾這個乾爲天耶？請知易者。有以教我。(已完)

## 談叢

### ▲義牛

五月二十二日於吉林站前寓

友人張君品卿者。同余踏青於撫順之山。見一農人驅牛十數頭。牧於山之側。友因有感而問余曰。君知牛之於利於人乎。余曰。耕用挽車。其利何淺。友曰。豈止此耳。又善救主也。余曰何。友遂忻然爲余言之。余因其事希奇。抑亦絕無僅有之事。遂援錄之。以助大家一笑云。

當中專制年間。惜忘其時。有一和尚。法號慧元者。係山東濟州人也。性樸實好慈施。膽略平生即一蟻一蠅。亦未嘗故殺。自幼流入關外。以期博覽山川之盛。一日遊行市間。見一回教人牽一黃色尖牛頭。身高四尺許。四肢雄壯。兩角如杵。唯蹲跽不進。觳觫悲鳴。哀哀若不忍聞。不禁觸動惻隱之心。遂傾囊贖之歸。蓋慧元所居之地。面山背水。樹木森森。周圍數十里杳無人烟。正當松竹密布之際。樹廟焉。其廟正殿三間佛堂。西側三間客庭。東側之三間者。即慧元之宿室焉。慧元日間。除誦經參禪外。即到溪邊牧牛。一日日正三竿。慧元起來先到佛堂灑掃誦經。早餐畢。即禿首跣足。手握銀綱一把。徐步橫頭。將牛韁解下。背鎖山門。即到溪邊效牧。甫時正當暮春之際。桃花爛漫。楊柳含烟。迎面青山耸眼。繞齋綠水鳴絲。但見山雖高而不險。水雖深而最清。戀景徘徊。思極其韻而勝覽焉。遂牽牛繞路而上。見兩旁青雲靄靄。綠樹叢叢。鶯啼鳥唱。蝶舞蜂飛。顚足極視聽之樂。登山而過其半。忽見一輪紅日。又將告別矣。駭思孤身四野。獨樂忘歸。倘觸毒蛇異獸襲來。吾將安所歸乎。正徘徊欲返。忽聞風生四野。勢若山崩。旋一巨蛇。蠢然而來。腹間草爲之偃。樹爲之折。慧元駭極。伏於大樹側。蛇竟繞雙阯。慧元如同襁褓之嬰孩。力不稍動。蛇復以舌刺其鼻。血流如注。以首俯地而飲。慧元之牛見蛇纏其主。遂疾吼一聲。聲如霹靂。以角盡力觸蛇。蛇復痛遽伸。欲作鯨吞之枝幹皆折。仰首馳騁。勢若猛虎之狀。而牛蹤橫躍跳。而樹蛇因負傷甚重。盤踞艱難。遂返身大敗而逃矣。牛復趨逐數里許。不及蛇而返。是時慧元已昏迷不曉人事矣。及甦醒時。則見黃牛臥地。而首如黃鵠矣。唯見天光暗暗。雲影雝雝。遙聽泉聲潺潺。益增慧元之悽懼。遂略歇片刻。即牽牛狠狠而返。抵廟時。則東方已既白矣。啓門而入。繫牛於槽。及入室中。仍覺患處疼痛。覽鏡自視。則見鼻柱高腫。勢若塗朱。嗟慧元深感黃牛之德。益加愛惜。每於飲食供給之物。必親自檢點。使之安於溫飽而後止。黃牛亡時。慧元不勝悲哀。爲之立塚。四時享祭。題其塚曰義牛。慧元享年七十餘歲。無病而終。其廟後數百年間。猶香火不絕云。十八。五。廿一。投于撫順

## 尺牘

### ▲論「□□日記」(續)　(子馨)

批評(Criticism)是自亞里斯多德以後文學上才有這個名辭。但亞里斯多德。所指的批評。是公允判斷的標準。」現代文學批評方面。又分有二種批評。一是判斷的批評。一是賞鑑的批評。凡主張判斷批評者。他自己必先有一個標準。他不管他的標準是不是合乎理智的。他就認定他自己的標準。而衡量一切的。凡主張賞鑑批評者。必於自己性情。嗜好之外。不承認有任何固定標準。故其批評文學。只根據其一己之好惡。爲標準的。此二種批評。皆不是公正無私的。現在的批評。純粹是吹毛求疵的。專門指摘他人的弱點。而成自己的名。所以華次華斯(Wordsworth)說。批評家。！「如果把他們批評別人的著作的時間。去從事自己創作。不論創作的什麼。總比化了時間去批評別人的作品較好些。因爲從事自己創作。纔能知道他自己程度。而對於別人。也少犯無數傷情的事情」由以上這幾種關係說起來。志覺先生。根本就錯誤了。並且志覺先生的意思說「要看了紅樓夢。就要學賈寶玉」那是多們強詞奪理的一何無謂的話啊！假使你先生要看了紅樓夢西廂記。您就學賈寶玉和張君瑞嗎？您就以身效法嗎？如果如此。那麼您先生的思想。是多們卑汚呢！況且喜歡看紅樓西廂。是賞鑑他文學藝術的。並不是效法他書中內容的。志覺先生。您要以爲喜歡看紅樓西廂。都要效仿他書中的內容。那就失去鑑賞文學眼光的程度。也可以說。罪有賞鑑文學的程度。焉還說「費去了不少寶貴的光陰」這一句。尤其是不通之論。無理的窮詞。難道說您先生評論「□□日記」不是自動。是被動的嗎？還向誰要些時間損失費嗎？您又勸綠綺先生。不要從事那類的作品。讓從事『革命文學』。可見志覺先生對於『革命文學』。最有心得。一定能當得起『革命文學』的奪號啦。那在下對於『革命文學』。完全外行。不敢妄加批評。但是因爲您喜歡『革命文學』。就讓人家作『革命文學』？嗎您就敢滅絕人家作者的天才。不許發表嗎？我希望您。不要死啃不化。以您自己的思想。自情已的感。自己武斷的法則。來篡金科玉律。好。最後我要聲明。我與綠綺。志覺。未署名。三先生。均素未識面。我此次的討論。純粹以客觀的地位—第三者的眼光。來說一說。並不是偏袒的。也雖有什麼用意的。以上對於志覺先生的思想。有衝突得罪的地方。還請志覺先生。格外原諒。並請綠綺。志覺。未署名與編緝諸先生。不要怪我唐突是幸。(已完)

## 文苑

### ▲讀世太史仁甫師七十自述詩喜而賦此敬爲公壽

二陵山色自青青。故國哀鴻不可聽。卓爾高才作正氣。居然健筆應文星。河汾盛業傳三世。夾際專功在六經。明德之家多懋美。行看繞膝蕊階庭。

### ▲紀事　(春倩時景新)

鷓鴣啼滿綠楊潭。記訪雲英駐玉驂。雙槳風橫煙霧裡。聽歌猶似在江南。

### ▲湖上遇蒙師　(前人)

晴湖花雨柳毵毵。裙屐差池水蔚藍。兩岸幽禽啼不歇。半春家在竹橋南。(湖在村之北部。湖左爨舍即余蚌角讀書處)

陽七月五日

舊五月廿九日

金曜　辛亥　先負　執　角宿

▲一白之人抑押浮心如能質朴勤勞大吉之日辛東坤吉▲二黑之人與人和睦能遇提拔之日而丁辛吉▲三碧之人爲他人事宜有勞苦之日此點應加注意南東坤吉▲四綠之人運氣不定易陷于進退兩難之日丙坤癸吉▲五黃之人勿爲日前之小事迷惑宜于大事卜若目之艮西北吉▲六白之人如暗雲臨途究竟行路覺難如日北西南吉▲七赤之人口與行事之不相逢人吉之日西丁癸吉▲八白人次第安樂幸福之日艮北丁吉▲九紫之人捨舊就新非常發展之日東丁北吉


不孝永邦等侍奉無狀罪弗自殞禍延顯考輔臣公呂府君諱人國痛於民國十八年夏曆五月十二日午時壽終正寢享壽六十有七不孝等親視含殮即日遵制成服奉慈命擇吉扶柩暫厝於山東會館喪禮未諳負疚滋深屆期幸蒙光降指示殁存均感忝係

世友戚鄉誼哀此訃

聞

奉慈命稱　棄稿男永邦率承重孫春文泣血稽顙

謹擇於夏曆　五月二十九日家祭開弔　五月三十日禪經　六月初一日道經　六月初二日發引

恐訃報未週特此佈知　喪居遼寧省小西邊門外電報分局後胡同本宅

賜惠懇辭

瀋海鐵路公司通告清原縣等十三處領發股息地點

查下列各縣局原認繳路股款係由下列各官銀號總分號代爲收款茲該縣局之第一期股息仍由下列各官銀號總分號代發希即持票前往下列各官銀號總分號具領爲盼此致下列各縣局各股東台鑒

| 經收機關 | 原收股款處 | 分發股息處 |
|---|---|---|
| 清原縣 | 山城鎮分號 | 山城鎮分號 |
| 撫松縣 | 官銀總號 | 官銀總號 |
| 突泉縣 | 仝前 | 仝前 |
| 瞻榆縣 | 仝前 | 仝前 |
| 安廣縣 | 仝前 | 仝前 |
| 安圖縣 | 仝前 | 仝前 |
| 輯臨稅局 | 仝前 | 仝前 |
| 長甸稅局 | 仝前 | 仝前 |
| 鐵法稅局 | 鐵嶺分號 | 鐵嶺分號 |
| 遼開稅局 | 遼源分號 | 遼源分號 |
| 遼康稅局 | 遼源分號 | 遼源分號 |
| 綏興稅局 | 綏中分號 | 綏中分號 |
| 鎮東縣 | 洮南分號 | 洮南分號 |

養女受害

大東關住戶欒于氏生有四女長女與大北關高長有之子名高東陽一名依旭升結親過門數年其婆母早死其翁自沾染病身亡由此以爲其媳犯白虎非設法處置不足以解心恨屢次借故打罵私立婚書硬逼離婚其媳指書回家涕泣不已吾即將女送回與其翁父勸說妥協兩相合好後高大光諒充講武堂副官志高氣揚胆大妄爲自言無論何事手眼通天花天酒地月薪不敷遂逼女回家討要一不如願打罵不休甚逼女常跪或逐外元彼以爲得計無錢即逼女回家討索余憐女心切即與現大洋參四十冷凍種種苦不堪其苦今春二月三日高大光親赴余家要錢四千元余爲錢不措手待三五日來取彼即當大怒回家互使虐待手段二四廿八日又爲女不回家要錢持刀威嚇定殺汝命女乃涕泣跪懇三月三日忽來一信謂女已逃走小白虎已去吾家嗣後可望順適其婆扯與其子磋商以爲女在我家將女要回出賣得錢另爲婚娶遂同其子帶護兵數名向余要人謂女逃走帶衣服首飾若干不知其衣服首飾早已當賣淨盡逼余賠償攪鬧不休有心刁賴而已見余以女生不明生死殊屬可疑報告警察追究女兒踪影將案轉送法院以爲無眞實證據即行駁斥彼乃得志沿街撒罵穢語惡言敗壞名譽令人難忍是眞爲養女受不白之冤無奈登報以伸究抑

中醫改進研究會介紹　良醫良藥　啓事

李君春芝之青年治療家而兼著作家也醫界後起之英將曾充中醫專校教授及醫學講習所學監歷任醫會要職而於醫術有極深之研究對于藥物學尤具特長之眼光對於診療疾病發前人所未發凡處方用藥又能抑古人未言之秘凡診一症必症說明爲何症脈現何脈宜用何藥將轉何象宜如何防預一一告諸患者而服藥後有何效驗亦能預測如李君者誠今世之仲景不可多得之人材也因任鄙會理事已垂七年故知之詳確謹代介紹以爲欲除沉疴者告

深之研究(男科)咳嗽吐血鬱胃滯腎虛或半身不遂四肢麻痺一切奇異大病均有等症別有經驗療法(婦科)經血不調赤白帶下肝胃氣痛心悸促久不受孕而流產一切內科病症均能立見奇效(兒科)痘疹咳嗽氣促驚癇抽搐脾疳肌瘦喘吐瀉凡有染患奇疾大病而欲研究根源者不論本外埠每次討論費大洋十元外埠郵資在外門診免費出診城內一元城外兩元夜晚加倍外埠火車通行之處每日二十元不通車航之處加倍除鴉片烟癮不感痛苦三期星內完全戒除每料十五元半料八元郵費在內 病寬中丸主治肝胃氣痛吐食服痛每料五元功效神速藥到病除 肺病咳嗽除根露每瓶現洋五元外加郵費兩角專治咳嗽喘哮服之立效 吐血救濟丸常治吐血咳血唾血服藥去根每料現洋十元郵費在內 醫寓瀋陽小西關同益堂南號中電話一三三九號 住宅瀋陽大西關三盛炮舖胡同路西大門六十四號中電話八十二號

減價贈彩

二星期陽歷七月一日起

◉丸見屋毛系店舉行

頭彩金四十圓八枚

副彩日本週遊旅行券五枚

每枚價値壹百七十四圓

◎南方衣料一概全具

印度綢　玻璃紗　麻紗　高麗紗　各種花邊

奉天日站市場北門路東　丸見屋　毛系店

恭頌　蝗蟲德政

竊查綏中縣縣署李稽查蘊章公安第五分局局長戴樂堯撲滅四五六三村蝗蟲我縣公安第五分局管轄四村趙家屯五村劉大架子屯六村大蝻蝗溝等處於舊曆四月二十四五日臨海一帶地畝先後發現蝗虫蝻滿地不可勝數村長等當即赴公安五分局詳報災况繼經縣署又派李稽查蘊章到災區協同局長戴樂堯督率鄉民二三千名不出旬日竟將我四五六村各田畝所發現之蝗虫撲滅淨盡我公安五分局全境村民感激李稽查戴局長撲滅蝗蟲之恩眞如同再造可謂有口皆碑茲對李戴二君撲蝗德政登諸報端以鳴謝忱

綏中縣公安第五分局管境四村五村六村長　王子貞　劉占元　葉振芳　仝啓

CATERPILLAR REG.U.S. PAT.OFF.

BRYNER and CO.

## 百利洋行特加倍利牌火犂及各種農具

世界第一偉機保險使用否則退回

**二頓機頭二十馬力**

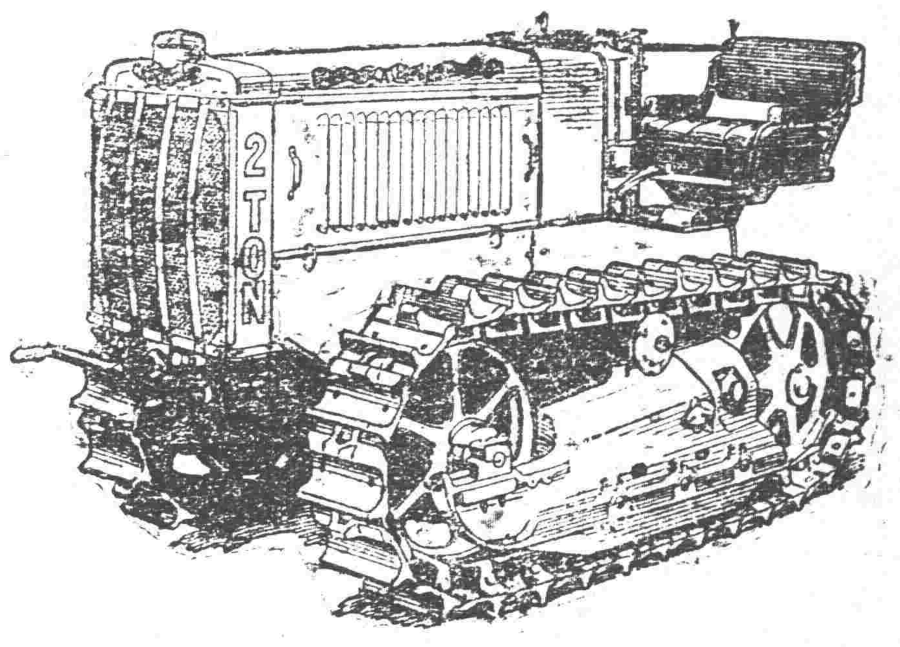

加特倍利火犂機頭不用輪行論何道如登山爬嶺泥濘亂道全能通行如意勿論何種荒地全能墾植不悞

加特倍利火犂機頭能代替輕便火車運輸俗曰無軌火車是也因自代軌道進行

加特倍利火犂機頭能用為最新式堅固農具因無易壞之弊故最適用者

開墾絕與衆不同且代有完全農具 運輸如由林內載運大木至河口及車站建築如修蓋建設鐵建築馬路及修馬路工資最廉 開溝劈山拔樹其功用無不神奇

荒務家 林業家 實業家 請注意敝行備有此機頭確與社會供獻不小外備枝師教授使用不取分文且負有義務顧問開墾及介紹包墾生荒之責倘有光顧垂詢等事曷勝榮

贊助介紹人 本埠于師長險舟閣下 本埠田君汝三閣下 機械張科長應言閣下 東省鐵路公司 双城魏經理思岳閣下 吉林經理人

哈爾濱道裡中國五道街九號電話二一九〇

百利洋行啓

外備有專人應酬主顧即敝行華經理王君墨初全啓

（6）

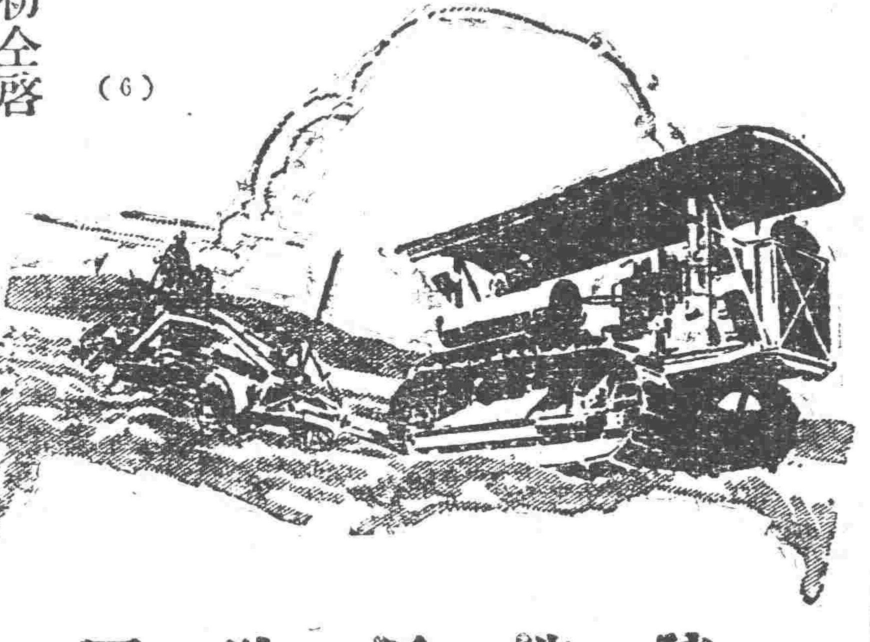

建造馬路圖



## 第二回猜獎贈彩

這個猜獎的辦法不論是那位都能猜寫是很容易的事情呵

請您猜一猜這個是什麼煙捲盒上所有的商標猜對了就有得下列各種彩品之希望焉

眞是吸福利得紅大號兩種香煙人的好機會千萬可別當面錯過

**彩品數目列左**

頭等一個獨得高等電車一輛
二等一個獨得現大洋一千元
三等一個獨得現大洋五百元
四等三個各得現大洋二百元
五等十個各得現大洋一百元
六等以下至九等彩品多數不勝枚舉

◎猜獎法請向賣煙家詢問即可

東亞煙公司



## 亨得利新到大批好表

本公司新到大批好華達。浪琴。啞米茄。愛爾琴。著名好表機器堅固絕倫走時準確無比價格自十數元起至數百元止各界同胞請速惠顧

地址 遼寧城內中街大西門裡



## 哈德門香烟確保純潔



## 遼寧中街大陸新商行開幕廣告

一日期 二招待 三技師 四材料 五售品 六地址

夏歷四月十二日即陽歷五月二十號舉行正式開幕敬備茶點紙煙歡迎參觀屆期務希各界士女駕臨是幸

特由平津上海等處聘到高等技師藝術精巧經驗宏富樣式新奇做法堅固

特由上洋購到頭等禮服呢毛斯呢各種素緞並各色花素庫緞以及大宗皮張無不完備

專造男坤各種應用時履各界維新皮鞋以及皮包槍套子帶武裝帶並售洋貨化粧一切物品

遼寧中街路南城隍廟對過新築樓房門面五間便是暫借聚興成電話四百八十二號遼寧

遼寧中街大陸新謹啓